



T.C.
GÜMÜŞHANE İL ÖZEL İDARESİ
2023 YILI
PERFORMANS PROGRAMI



G
Ü
M
Ü
Ş
H
A
N
E



Tohumođlu Köprüsü

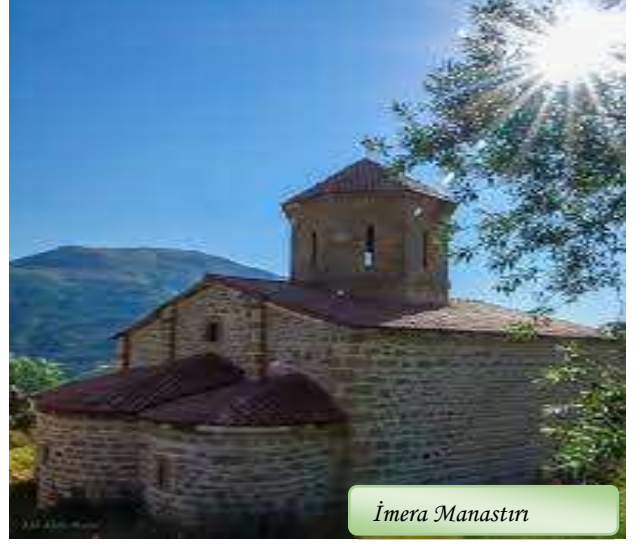

İmera Manastırı



Limni Gölü



Tomara Selalesi



Karaca Mađarası



Süleymaniye Kültür Kompleksi



“Yaptıklarımızı asla kâfi görmüyoruz. Çünkü, daha çok ve daha büyük işler yapmak mecburiyetinde ve azmindeyiz”

M. Kemal ATATÜRK



“Türkiye bizim ortak hayat alanımız, ortak sevdamız, ortak geçmişimiz, ortak geleceğimizdir.”

*Recep Tayyip ERDOĞAN
Cumhurbaşkanı*

ÜST YÖNETİCİ SUNUŞU

Kamu mali yönetimi alanında gerçekleştirilen reformların yasal çerçevesini oluşturulan 5018 sayılı Kamu Mali Yönetimi ve Kontrol Kanunu ile kamu kaynaklarının etkili, ekonomik ve verimli kullanımının yanı sıra mali saydamlık ve hesap verilebilirlik ilkeleri ön plana çıkarılmıştır.

Söz konusu kanun kaynakların kullanılmasına yönelik genel esaslarının düzenlendiği bölümünde; kamu idarelerinin



stratejik plan hazırlayarak geleceğe ilişkin misyon ve vizyonlarını oluşturmaları, stratejik amaçlar ve ölçülebilir hedefler saptamalarını ve bütçelerini de stratejik planlarda yer alan misyon, vizyon, stratejik amaç ve hedeflere uyumlu olarak performans esasına uygun olarak hazırlamaları gerekliliği belirtilmiştir.

Performans Programı; İl Özel İdaresi'nin bir mali yılda stratejik plan doğrultusunda yürütmesi gereken faaliyetlerini, bu faaliyetlerin kaynak ihtiyacını, performans hedef ve göstergelerini içeren idare bütçesinin ve idare faaliyet raporunun hazırlanmasına dayanak oluşturan programdır.

Hazırlamış olduğumuz performans programımızla, politika ve stratejilerimiz gereği stratejik amaç ve hedeflerimize ulaşabilmek amacıyla, birimlerimizin faaliyetlerini kaynaklarımızla ilişkilendirerek, halkımızın beklentilerine cevap verebilecek, kalite ve başarıyı sağlayacak çalışmalarımıza azim ve kararlılıkla ara vermeden devam edeceğiz.

2023 Mali Yılı Performans Programımızın kurumsal gelişmenin sağlanmasında, etkin ve verimli kaynak kullanımı ve dağılımının sağlanması ile hesap verebilirlik için zemin oluşturmasında yararlı olması temennisiyle, programın Gümüşhane halkımız ve ülkemiz için hayırlı olmasını dilerken, bu programın hazırlanmasında emeği geçen kaymakamlarımıza, siz değerli İl Genel Meclis Başkanımıza ve Meclis üyelerimize, İl Özel İdaresi personelimize teşekkürlerimi sunuyorum.

Kamuran TAŞBİLEK
Gümüşhane Valisi

İÇİNDEKİLER

I. GENEL BİLGİLER

- A. Yetki, Görev ve Sorumluluklar
 - 1. İl Özel İdaresinin Yetki ve İmtiyazları
 - 2. İl Özel İdaresinin Organları
 - 2.1. İl Genel Meclisi
 - 2.2. İl Encümeni
 - 2.3. Vali
- B. Gümüşhane İl Özel İdaresi Teşkilat Yapısı
- C. Fiziki Kaynakları
 - 1. Araç ve İş Makineleri
 - 2. Taşınmazlar
 - 3. Teknolojik Kaynaklar
 - 4. İnsan Kaynakları

II. PERFORMANS BİLGİLERİ

- A. Temel Politika ve Öncelikler
- B. Amaç ve Hedefler
 - 1. İdarenin Misyonu
 - 2. İdarenin Vizyonu
 - 3. İdarenin Stratejik Amaçları ve Hedefleri
- C. Performans Hedef ve Göstergeleri ile Faaliyetler
 - 1. Faaliyet Maliyetleri Tablosu
 - 2. Performans Hedefi Tablosu
- D. İdarenin Toplam Kaynak İhtiyacı
 - 1. İdare Performans Tablosu
- E. Diğer Hususlar

III. EKLER

- 1. Faaliyetlerden Sorumlu Harcama Birimlerine İlişkin Tablo

I- GENEL BİLGİLER

- ❖ YETKİ, GÖREV VE SORUMLULUKLAR
- ❖ İl Özel İdaresi'nin yetkileri ve imtiyazları



A – YETKİ, GÖREV VE SORUMLULUKLAR

İl özel idaresi mahallî müşterek nitelikte olmak şartıyla;

a) Gençlik ve spor Sağlık, tarım, sanayi ve ticaret; Belediye sınırları il sınırı olan Büyükşehir Belediyeleri hariç ilin çevre düzeni plânı, bayındırlık ve iskân, toprağın korunması, erozyonun önlenmesi, kültür, sanat, turizm, sosyal hizmet ve yardımlar, yoksullara mikro kredi verilmesi, çocuk yuvaları ve yetiştirme yurtları; ilk ve orta öğretim kurumlarının arsa temini, binalarının yapım, bakım ve onarımı ile diğer ihtiyaçlarının karşılanmasına ilişkin hizmetleri il sınırları içinde,

b) İmar, yol, su, kanalizasyon, katı atık, çevre, acil yardım ve kurtarma orman köylerinin desteklenmesi, ağaçlandırma, park ve bahçe tesisine ilişkin hizmetleri belediye sınırları dışında,

c) (Ek:24/12/2020-7261/32 md.) Bisiklet yollarının ve şeritlerinin, bisiklet ve elektrikli skuter park ve şarj istasyonlarının, yaya yollarının ve gürültü bariyerlerinin planlanması, projelendirilmesi, yapımı, bakımı ve onarımıyla ilgili işleri,

Yapmakla görevli ve yetkilidir.

(Ek fıkra: 3/7/2005-5393/85 md.; Değişik ikinci fıkra: 24/7/2008-5793/42 md.) Bakanlıklar ve diğer merkezi idare kuruluşları; yapım, bakım ve onarım işleri, devlet ve il yolları, içme suyu, sulama suyu, kanalizasyon, enerji nakil hattı, sağlık, eğitim, kültür, turizm, çevre, imar, bayındırlık, iskân, gençlik ve spor gibi hizmetlere ilişkin yatırımlar ile bakanlıklar ve diğer merkezi idare kuruluşlarının görev alanına giren diğer yatırımları, kendi bütçelerinde bu hizmetler için ayrılan ödenekleri il özel idarelerine aktarmak suretiyle gerçekleştirebilir. Aktarma işlemi ilgili bakanın onayıyla yapılır ve bu ödenekler tahsis amacı dışında kullanılamaz. İş, il özel idaresinin tabi olduğu usul ve esaslara göre sonuçlandırılır. İl özel idareleri de bütçe imkanları ölçüsünde bu yatırımlara kendi bütçesinden ödenek aktarabilir. Bu fıkraya göre, bakanlıklar ve diğer merkezi idare kuruluşları tarafından aktarılabilecek ödenekler ile gerçekleştirilecek yatırımlar, birinci fıkroda öngörülen görev alanı sınırlamasına tabi olmaksızın bütün il sınırları içinde yapılabilir. (Ek cümle: 6/4/2011-6225/1 md.) Bu fıkra kapsamında belirli bir projenin gerçekleştirilmesi amacıyla il özel idaresine aktarıldığı halde, aktarıldığı mali yılı takip eden yıl sonuna kadar tahsis edildiği proje için kullanılamayacağı anlaşılan ödenekler, ilgili Bakanın onayı ile bu fıkra kapsamında değerlendirilmek ve başka bir projede kullanılmak üzere aynı veya başka bir il özel idaresine veya ilgili mevzuatı çerçevesinde kullanılmak üzere Toplu Konut İdaresine aktarılabilir.

(Ek fıkra: 1/7/2006-5538/26 md.; Değişik üçüncü fıkra: 24/10/2011-KHK-661/61 md.) Kamu kurum ve kuruluşlarının 5/1/1961 tarihli ve 237 sayılı Taşıt Kanunu kapsamındaki araçlarının alımı, işletilmesi, bakım ve onarımı ile bürolarının ihtiyaçları; kamu konutlarının yapım, bakım, işletme ve onarımı ile emniyet hizmetlerinin gerektirdiği teçhizat alımıyla ilgili harcamalar il özel idaresi bütçesinden karşılanabilir.

İl çevre düzeni plânı; valinin koordinasyonunda, büyükşehirlerde büyükşehir belediyeleri, diğer illerde il belediyesi ve il özel idaresi ile birlikte yapılır. İl çevre düzeni plânı belediye meclisi ile il genel meclisi tarafından onaylanır. (Ek cümle: 1/7/2006-5538/26 md.) Belediye sınırları il sınırı olan Büyükşehir Belediyelerinde il çevre düzeni planı ilgili Büyükşehir Belediyeleri tarafından yapılır veya yaptırılır ve doğrudan Belediye Meclisi tarafından onaylanır.

Hizmetlerin yerine getirilmesinde öncelik sırası, il özel idaresinin malî durumu, hizmetin ivediliği ve verildiği yerin gelişmişlik düzeyi dikkate alınarak belirlenir.

İl özel idaresi hizmetleri, vatandaşlara en yakın yerlerde ve en uygun yöntemlerle sunulur. Hizmet sunumunda engelli, yaşlı, düşkün ve dar gelirli durumuna uygun yöntemler uygulanır.

Hizmetlerin diğer mahallî idareler ve kamu kuruluşları arasında bütünlük ve uyum içinde yürütülmesine yönelik koordinasyon o ilin valisi tarafından sağlanır.

4562 sayılı Organize Sanayi Bölgeleri Kanunu ile Sanayi ve Ticaret Bakanlığına ve organize sanayi bölgelerine tanınan yetki ve sorumluluklar bu Kanun kapsamı dışındadır.

1. İl Özel İdaresinin yetkileri ve imtiyazları

a) Kanunlarla verilen görev ve hizmetleri yerine getirebilmek için her türlü faaliyette bulunmak, gerçek ve tüzel kişilerin faaliyetleri için kanunlarda belirtilen izin ve ruhsatları vermek ve denetlemek.

b) Kanunların il özel idaresine verdiği yetki çerçevesinde yönetmelik çıkarmak, emir vermek, yasak koymak ve uygulamak, kanunlarda belirtilen cezaları vermek.

c) Hizmetlerin yürütülmesi amacıyla, taşınır ve taşınmaz malları almak, satmak, kiralamak veya kiraya vermek, takas etmek, bunlar üzerinde sınırlı aynî hak tesis etmek.

d) Borç almak ve bağış kabul etmek.

e) Vergi, resim ve harçlar dışında kalan ve miktarı yirmibeşmilyar Türk Lirasına kadar olan dava konusu uyuşmazlıkların anlaşmayla tasfiyesine karar vermek.

f) Özel kanunları gereğince il özel idaresine ait vergi, resim ve harçların tarh, tahakkuk ve tahsilini yapmak.

g) Belediye sınırları dışındaki gayri sıhhi müesseseler ile umuma açık istirahat ve eğlence yerlerine ruhsat vermek ve denetlemek. **(Ek cümle: 6/3/2007-5594/4 md.)** Ancak, sivil hava ulaşımına açık havaalanları bünyesinde yer alan tüm tesislere işyeri açma ve çalışma ruhsatı dahil her türlü ruhsat, Sivil Havacılık Genel Müdürlüğü tarafından verilir. Bu konuya ilişkin usûl ve esaslar Sivil Havacılık Genel Müdürlüğünce hazırlanacak bir yönetmelikle düzenlenir.

h) **(Ek: 4/4/2015-6645/83 md.)** Belediye sınırları dışında, yapı ruhsatı veya yapı kullanma izni hangi idare tarafından verilmiş olursa olsun, hizmete sunulacak olan asansörlerin tescilini yapmak, ilgili teknik mevzuat çerçevesinde yıllık periyodik kontrollerini yapmak ya da yetkilendirilmiş muayene kuruluşları aracılığıyla yaptırmak, gerekli hâllerde asansörleri hizmet dışı bırakmak. Bu bent uyarınca asansörlerin yıllık periyodik kontrolünü yapabilecek il özel idareleri ile yetkilendirilmiş muayene kuruluşlarının sahip olması gereken koşullar, yıllık periyodik kontrol esasları ile yıllık periyodik kontrol ücretleri Vilayetler Hizmet Birliği, Türk Mühendis ve Mimar Odaları Birliği ve Türk Standardları Enstitüsü temsilcilerinin de yer alacağı bir komisyon tarafından belirlenir. Konuya ilişkin düzenlemeler, komisyon kararları doğrultusunda Bilim, Sanayi ve Teknoloji Bakanlığı tarafından yapılır.

İl özel idaresi, hizmetleri ile ilgili olarak, halkın görüş ve düşüncelerini belirlemek amacıyla kamuoyu yoklaması ve araştırması yapabilir.

İl özel idaresinin mallarına karşı suç işleyenler Devlet malına karşı suç işlemiş sayılır. **(Ek cümle: 1/7/2006-5538/26 md.)** 2886 sayılı Devlet İhale Kanunu'nun 75 inci maddesi hükümleri il özel idaresi taşınmazları hakkında da uygulanır.

İl özel idaresinin proje karşılığı borçlanma yoluyla elde edilen gelirleri, vergi, resim ve harçları, şartlı bağışlar ve kamu hizmetlerinde fiilen kullanılan malları haczedilemez.

(Ek: 4/4/2015-6645/83 md.) Birinci fıkranın (h) bendinde düzenlenen yetkinin usulüne uygun kullanılmaması sonucu oluşacak yaralanma ve ölüm olaylarından dolayı, ilgili il özel idaresi yetkilileri 5237 sayılı Türk Ceza Kanunu hükümlerine göre sorumludur.



2. İl Özel İdaresinin Organları

İl Özel İdaresinin organları; İl Genel Meclisi, İl Encümeni ve Vali'dir.

2.1. İl Genel Meclisi

İl genel meclisi, il özel idaresinin karar organıdır ve ilgili kanunda gösterilen esas ve usullere göre ildeki seçmenler tarafından seçilen üyelerden oluşur. İl genel meclisi, il genel meclisince belirlenecek bir aylık tatil hariç her ayın ilk haftası meclis tarafından önceden belirlenen günde, mutat toplantı yerinde toplanır. İl genel meclisinin toplantıları açıktır. Meclis başkanı veya üyelerden herhangi birinin gerekçeli önerisi üzerine, toplantıya çağırılanların salt çoğunluğu ile kapalı oturum yapılmasına karar verebilir.

İl Genel Meclisinin Görev ve Yetkileri;

- a) Stratejik plân ile yatırım ve çalışma programlarını, il özel idaresi faaliyetlerini ve personelinin performans ölçütlerini görüşmek ve karara bağlamak.
- b) Bütçe ve kesin hesabı kabul etmek, bütçede kurumsal kodlama yapılan birimler ile fonksiyonel sınıflandırmanın birinci düzeyleri arasında aktarma yapmak.
- c) Belediye sınırları il sınırı olan Büyükşehir Belediyeleri hariç İl çevre düzeni plânı ile belediye sınırları dışındaki alanların imar plânlarını görüşmek ve karara bağlamak.
- d) Borçlanmaya karar vermek.

e) Bütçe içi işletmeler ile Türk Ticaret Kanunu'na tâbi ortaklıklar kurulmasına veya bu ortaklıklardan ayrılmaya, sermaye artışına ve gayrimenkul yatırım ortaklığı kurulmasına karar vermek.

f) Taşınmaz mal alımına, satımına, trampa edilmesine, tahsisine, tahsis şeklinin değiştirilmesine veya tahsisli bir taşınmazın akar haline getirilmesine izin; üç yıldan fazla kiralanmasına ve süresi yirmibeş yılı geçmemek kaydıyla bunlar üzerinde sınırlı aynî hak tesisine karar vermek.

g) Şartlı bağışları kabul etmek.

h) (İptal: Anayasa Mahkemesinin 18/1/2007 tarihli ve E.:2005/32, K.:2007/3 sayılı Kararı ile.)

i) İl özel idaresi adına imtiyaz verilmesine ve il özel idaresi yatırımlarının yap-işlet veya yap-işlet-devret modeli ile yapılmasına, il özel idaresine ait şirket, işletme ve iştiraklerin özelleştirilmesine karar vermek.

j) Encümen üyeleri ile ihtisas komisyonları üyelerini seçmek.

k) İl özel idaresi tarafından çıkarılacak yönetmelikleri kabul etmek.

l) Norm kadro çerçevesinde il özel idaresinin ve bağlı kuruluşlarının kadrolarının ihdas, iptal ve değiştirilmesine karar vermek.

m) Yurt içindeki ve yurt dışındaki mahallî idareler ve mahallî idare birlikleriyle karşılıklı iş birliği yapılmasına karar vermek.

n) Diğer mahallî idarelerle birlik kurulmasına, kurulmuş birliklere katılmaya veya ayrılmaya karar vermek.

o) İl özel idaresine kanunlarla verilen görev ve hizmetler dışında kalan ve ilgililerin isteğine bağlı hizmetler için uygulanacak ücret tarifesini belirlemek.

2.2. İl Encümeni

İl encümeni valinin başkanlığında, genel sekreter ile il genel meclisinin her yıl kendi üyeleri arasından seçeceği üç üye ve valinin her yıl birim amirleri arasından seçeceği iki üyeden oluşur.

Valinin katılmadığı encümen toplantısına genel sekreter başkanlık eder.

Encümen toplantılarına gündemdeki konularla ilgili olarak, ilgili birim amirleri vali tarafından oy hakkı olmaksızın görüşleri alınmak üzere çağrılabilir.

İl Encümenin görev ve yetkileri

a) Stratejik plân ve yıllık çalışma programı ile bütçe ve kesin hesabı inceleyip il genel meclisine görüş bildirmek.

c) Öngörülme-yen giderler ödeneğinin harcama yerlerini belirlemek.

d) Bütçede fonksiyonel sınıflandırmanın ikinci düzeyleri arasında aktarma yapmak.

e) Kanunlarda öngörülen cezaları vermek.

f) Vergi, resim ve harçlar dışında kalan ve miktarı beşmilyar Türk Lirasına kadar olan ihtilaf-ların sulhen haline karar vermek.

g) Taşınmaz mal satımına, trampa edilmesine ve tahsisine ilişkin kararları uygulamak, süresi üç yılı geçmemek üzere kiralanmasına karar vermek.

h) Belediye sınırları dışındaki umuma açık yerlerin açılış ve kapanış saatlerini belirlemek.

i) Vali tarafından havale edilen konularda görüş bildirmek.

j) Kanunlarla verilen diğer görevleri yapmak.

2.3. Vali

Vali, il özel idaresinin başı ve tüzel kişiliğinin temsilcisidir.

Valinin görev ve yetkileri

a) İl özel idaresi teşkilâtının en üst amiri olarak il özel idaresi teşkilâtını sevk ve idare etmek, il özel idaresinin hak ve menfaatlerini korumak.

b) İl özel idaresini stratejik plâna uygun olarak yönetmek, il özel idaresinin kurumsal stratejilerini oluşturmak, bu stratejilere uygun olarak bütçeyi, il özel idaresi faaliyetlerinin ve personelinin performans ölçütlerini hazırlamak ve uygulamak, izlemek ve değerlendirmek, bunlarla ilgili raporları meclise sunmak.

c) İl özel idaresini Devlet dairelerinde ve törenlerde, davacı veya davalı olarak da yargı yerlerinde temsil etmek veya vekil tayin etmek.

d) İl encümenine başkanlık etmek.

e) İl özel idaresinin taşınır ve taşınmaz mallarını idare etmek.

f) İl özel idaresinin gelir ve alacaklarını takip ve tahsil etmek.

g) Yetkili organların kararını almak şartıyla sözleşme yapmak.

h) İl genel meclisi ve encümen kararlarını uygulamak.

i) Bütçeyi uygulamak, bütçede meclis ve encümenin yetkisi dışında kalan aktarmaları yapmak.

j) İl özel idaresi personelini atamak.

k) İl özel idaresi, bağlı kuruluşlarını ve işletmelerini denetlemek.

l) Şartsız bağışları kabul etmek.

m) İl halkının huzur, esenlik, sağlık ve mutluluğu için gereken önlemleri almak.

n) Bütçede yoksul ve muhtaçlar için ayrılan ödeneği kullanmak.

o) Kanunlarla il özel idaresine verilen ve il genel meclisi veya il encümeni kararını gerektirmeyen görevleri yapmak ve yetkileri kullanmak.

B- GÜMÜŞHANE İL ÖZEL İDARESİ TEŞKİLAT ŞEMASI

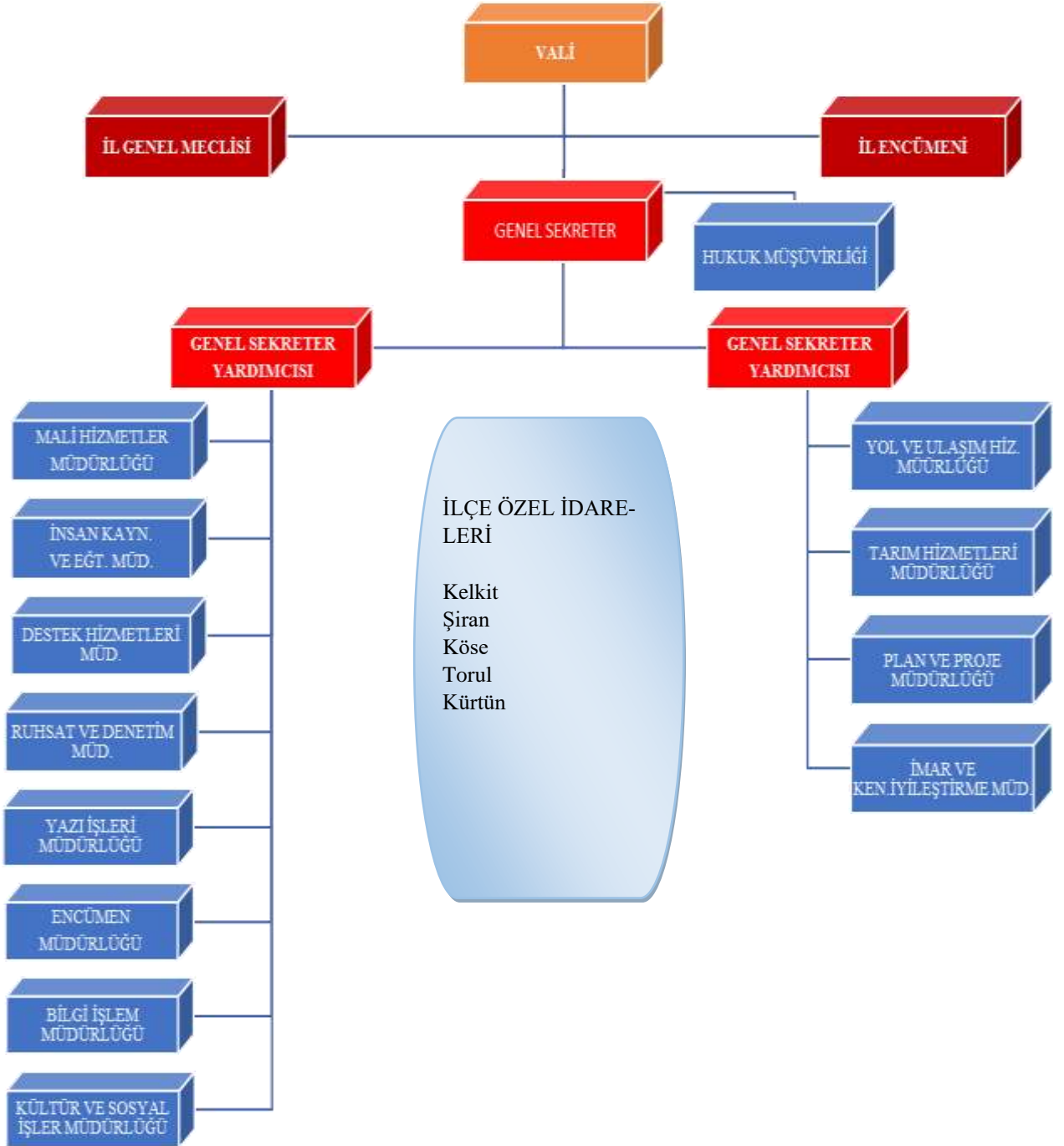

FİZİKİ KAYNAKLAR



C. FİZİKİ KAYNAKLAR

Araç ve İş Makineleri

S.NO	CİNSİ	KULLANILDIĞI YER			TOPLAM
		İl Özel İdaresi	Valilik Makamı	Diğer Kurumlar	
1	Otomobil	5	6	2	13
2	Vinç	1			1
3	Kamyonet	24			24
4	Minibüs	3	1		4
5	Otobüs	4			4
6	Damperli Kamyon	32			32
7	Kasalı Kamyon	1			1
8	Su Tankeri	3			3
9	Treyler Çekici	4			4
10	Semi ve Kasalı Treyler	5			5
11	Roley Tank	2			2
12	Asfalt Distribütörü	3			3
13	Finişer	1			1
14	Akaryakıt Tankeri	1			1
15	Greyder	22			22
16	Dozer	6			6
17	Mini Ekskavatör	1			1
18	Paletli Ekskavatör	7			7
19	Lastik Tekerlekli Ekskavatör	1			1
20	Lastik Tekerlekli Yükleyici	8			8
21	Kanal Kazıcı Yükleyici	14			14
22	Kar Püskürtme Rotatifi	1			1

S.NO	CİNSİ	KULLANILDIĞI YER			TOPLAM
		İl Özel İdaresi	Valilik Makamı	Diğer Kurumlar	
23	Demir Bandajlı Silindir	8			8
24	Hidrolik Kaya Delici	2			2
25	Seyyar Tamir Aracı	5			5
26	Çöp Toplama Kamyonu	10			10
27	Süt Toplama Kamyonu	1			1
28	Vidanjör (Kanal Temizleme Aracı)	2			2
29	Mobil Beton Mikseri	1			1
30	Sal Kasa Kamyon	2			2
31	Yarı Römork Damper	2			2
TOPLAM		182	7	2	191

Gümüşhane İl Özel İdaresi envanterinde 191 adet araç mevcuttur.

TAŞINMAZLAR



Süleymaniye Mahallesi



Balyemez Konağı

2-TAŞINMAZLAR**GÜMÜŞHANE İL ÖZEL İDARESİNE AİT GAYRİMENKULLERİN LİSTESİ**

S.No	İlçesi	Mahalle/Köy	Cinsi	Ada	Parsel	M2'si	Edinme Şekli	Durumu
1	MERKEZ	HASANBEY	BİNA	23	3	1.072,00	KAT MÜLKİYETİ	4 Katlı Özel İdare Sitesi (1.Kat İl Genel Meclisi- 2. ve 3. Katlar TE-DAŞ'a Tahsisli-Kültür Merkezi-9 Adet Lojman)
2	MERKEZ	HASANBEY	BİNA	39	12	1.633,00	BAĞIŞ	Hasan Fehmi Ataç Konağı (Kirada)
3	MERKEZ	HASANBEY	ARSA	45	1	934,00	SATIŞ	Hasan Fehmi Ataç Konağı Yanı Park Alanı
4	MERKEZ	HASANBEY	ARSA	39	13	188,00	KAMULAŞTIRMA	Hasan Fehmi Ataç Konağı kirada
5	MERKEZ	HASANBEY	ARSA	23	2	212,00	KADASTRO	Gümüş Otel Araç Parkı
6	MERKEZ	HASANBEY	BAHÇE	23	7	737,00	SATIŞ	Gümüş Otel Bahçesi
7	MERKEZ	HASANBEY	BİNA	23	10	1.706,00	İFRAZ	5 Katlı Otel ve Bahçesi (Gümüş Otel)
8	MERKEZ	KARŞIYAKA	3 KATLI BAHÇELİ EV	275	1	759,00	KAMULAŞTIRMA	Özdenoğlu Konağı Tahsis Edildi
9	MERKEZ	ÖZCAN	BİNA	604	10	3.518,76	TEVHİT İŞLEMİ	Balyemez Konağı
10	MERKEZ	YENİMAHALLE	ARSA	202	1	976,00	KADASTRO	İl Özel İdaresi Hizmet Binası
11	MERKEZ	YENİMAHALLE	ARSA	202	2	3.999,00	KADASTRO	Atölye ve Depo Alanı-Vali Yardımcıları Lojmanı
12	MERKEZ	YENİMAHALLE	ARSA	202	4	8.660,00	KADASTRO	İdari Bina
13	MERKEZ	BAĞLARBAŞI	BAHÇE	251	1	4.700,00	KAMULAŞTIRMA	Üniversiteye Tahsisli
14	MERKEZ	BAĞLARBAŞI	BAHÇE	270	1	841,00	TRAMPA	Kirada
15	MERKEZ	KARAER	BİNA	95	1	418,00	SATIŞ	Soğuk Hava Deposu (Kızılay Genel Müdürlüğüne Tahsisli)
16	MERKEZ	KARAER	BİNA	88	9	1.054,00	KAMULAŞTIRMA	Arsa (İl Müftülüğüne Tahsisli)

S.No	İlçesi	Mahalle/Köy	Cinsi	Ada	Parsel	M2'si	Edinme Şekli	Durumu
17	MERKEZ	KARAER	ARSA	241	68	3.972,20	TEVHİT İŞLEMİ	Vali Konağı
18	MERKEZ	KARAER	İNKLAP STADYU-MU	306	25	4.628,30	İMAR	İnkılap Stadyumu (Gençlik ve Spor Genel Müdürlüğüne Tahsisli)
19	MERKEZ	KARAER	İNKLAP STADYU-MU	306	23	672,46	KAMULAŞTIRMA	İnkılap Stadyumu (Gençlik ve Spor Genel Müdürlüğüne Tahsisli)
20	MERKEZ	SÜLEYMANİYE	İKİ KATLI AHŞAP İLKOKUL	346	4	177,97	TESCİL	Süleymaniye Çay Bahçesi
21	MERKEZ	SÜLEYMANİYE	KAVAKLIK	361	1	105,91	KAMULAŞTIRMA	Süleymaniye Çay Bahçesi
22	MERKEZ	SÜLEYMANİYE	İKİ KATLI AHŞAP EV VE ARSA	330	1	420,55	BAĞIŞ	Eskicioğlu Konağı
23	MERKEZ	SÜLEYMANİYE	ARSA	355	1	712,59	KAMULAŞTIRMA	Süleymaniye Kültür Kompleksi
24	MERKEZ	SÜLEYMANİYE	ARSA	314	1	572,76	KAMULAŞTIRMA	Rum Okulu
25	MERKEZ	CANCA	ARSA	441	8	3.280,32	BAĞIŞ	Şehitlik
26	MERKEZ	TEKKE KÖYÜ	BAHÇE	364	19	204,96	KAMULAŞTIRMA 44/132 Hisse Oranı	Petrol İstasyonu (Kirada)
27	MERKEZ	TEKKE KÖYÜ	BAHÇE	364	20	607,94	SATIŞ	Petrol İstasyonu (Kirada)
28	MERKEZ	TEKKE KÖYÜ	BAHÇE	364	15	289,27	SATIŞ 480/720 Hisse Oranı	Bahçe
29	MERKEZ	TEKKE KÖYÜ	BAHÇE	364	14	626,91	SATIŞ	Kirada
30	MERKEZ	TEKKE KÖYÜ	ARSA	218	26	4.768,00	TASHİHEN DEVİR	Köy Tüzel Kişiliğine Tahsisli (Sosyal Tesisler)
31	MERKEZ	TEKKE KÖYÜ	ÇELİK YAPILI ARAÇ BAKIM VE MUAYENE İSTASYONU	218	1	5.662,80	TASHİHEN DEVİR	Kirada
32	MERKEZ	TEKKE KÖYÜ	İKİ KATLI KARGİR BİNA VE ARSASI	364	22(1582)	1.387,00	TASHİHEN DEVİR	Petrol İstasyonu (Kirada)
33	MERKEZ	TEKKE KÖYÜ	BAHÇE	364	16(1426)	109	TASHİHEN DEVİR	Petrol İstasyonu (Kirada)

S.No	İlçesi	Mahalle/Köy	Cinsi	Ada	Parsel	M2'si	Edinme Şekli	Durumu
34	MERKEZ	TEKKE KÖYÜ	ARSA	231	5	2.995,03	TASHİHEN DEVİR	Arsa
35	MERKEZ	YEŞİLDERE KÖYÜ	OKUL VE BAHÇESİ	101	273 (957)	1.743,00	TASHİHEN DEVİR	Yeşildere Konağı
36	MERKEZ	YEŞİLDERE KÖYÜ	EV VE ARSASI	101	274	319,98	TASHİHEN DEVİR	Yeşildere Konağı
37	KÜRTÜN	MERKEZ	BİNA	321	15	541,18	İMAR	Kaymakam Evi
38	KÜRTÜN	MERKEZ	ARSA	201	18	1.474,48	İMAR	Kürtün Hükümet Binası
39	KÜRTÜN	MERKEZ	ARSA	201	17	214,36	İMAR	Kürtün Hükümet Binası
40	KÜRTÜN	MERKEZ	ARSA	201	19	200,00	İMAR	Kürtün Hükümet Binası
41	KÜRTÜN	MERKEZ	ARSA	201	21	376,83	İMAR	Adalet Lojmanları binası
42	KÜRTÜN	MERKEZ	TARLA	229	184	3.000,00	SATIŞ-165/1920 HİSSE ORANI	Küssan Silah Fabrikası
43	KELKİT	CUMHURİYET	BİNA	1	80	698,00	KAMULAŞTIRMA	Özel İdare Sitesi- 6 adet büro
44	KELKİT	KINALITAŞ	TARLA		1	8.683,28	TASHİHEN DEVİR	Tarla
45	KELKİT	KAŞ	TARLA	111	24	2.242,18 (127/240) hisseli	TASHİHEN DEVİR	Köy Tüzel Kişiliğine Tahsisli
46	KELKİT	KILIÇLI	TARLA	106	6	447,80	KAMULAŞTIRMA	Tarla
47	ŞİRAN	KARACA	BİNA	250	2	10.037,42	KADASTRO	Şantiye Binası
48	ŞİRAN	KARACA	BİNA	250	2	10.037,42	KADASTRO	Şantiye Binası
49	ŞİRAN	KARACA	BİNA	202	7	708,49	KADASTRO	İlçe Özel İdare –7 Adet Mesken 10 Adet Büro
50	TORUL	ZİGANA	ARSA	115	2	4.828,68	KADASTRO	Jandarma Genel Komutanlığına Tahsisli
51	TORUL	ZİGANA	ARSA	116	3	33.349,01	KAMU KURUMLA- RININ BEDELSİZ DEVİRİ	Arsa
52	TORUL	KALEDİBİ	ARSA	175	37	85,12	TRANPA	Arsa

S.No	İlçesi	Mahalle/Köy	Cinsi	Ada	Parsel	M'si	Edinme Şekli	Durumu
53	TORUL	KALEDİBİ	BİNA	285	3	569,25	İFRAZ-1150/10520 HİSSE ORANI	Hal Binası -2 adet İşyeri Kirada
54	TORUL	KALEDİBİ	ARSA	170	5	4664,04	TESCİL	Şantiye Binası
55	TORUL	KALEDİBİ	ARSA	176	13	668,5	KADASTRO	Halk Eğitim Müdürlüğü
56	TORUL	TUĞRULBEY	BİNA	195	4	1.067,17	KADASTRO	Kaymakam Evi
57	TORUL	TUĞRULBEY	ARSA	202	7	251,14	KADASTRO	Gençlik ve Spor Müdürlüğüne Tahsisli
58	TORUL	TUĞRULBEY	BİNA	291	1	1.205,45	TRANPA	16 Adet Konut Yüksekokula Tahsisli
59	TORUL	ALTINPINAR	TARLA	245	547	9.095,44	TASHİHEN DEVİR	Torul Belediyesine Tahsisli
60	TORUL	ALTINPINAR	TARLA	102	45	7.181,96	TASHİHEN DEVİR	Köy Tüzel Kişiliğine Tahsisli
61	KÖSE	KURTULUŞ	TARLA	141	47	9.211,98	SATIN ALMA	Gençlik ve Spor Müdürlüğüne Tahsisli
62	KÖSE	YENİMAHALLE	BİNA	313	15	1.000,09	BEDELSİZ DEVİR	İlçe Özel İdare – 4 adet Lojman
63	KÖSE	YENİMAHALLE	BİNA	304	10	1.125,33	SATIŞ	Kaymakam Evi
64	KÖSE	AKBABA	TARLA	130	65	5.150,00	KURUMLARARASI DEVİR	Tarla
65	KÖSE	AKBABA	TARLA	130	67	11.900,00	KURUMLARARASI DEVİR	Tarla
66	KÖSE	AKBABA	TARLA	130	66	5.500,00	KURUMLARARASI DEVİR	Tarla
67	KÖSE	AKBABA	TARLA	136	12	12.800,00	KURUMLARARASI DEVİR	Tarla
68	KÖSE	AKBABA	TARLA	136	11	13.200,00	KURUMLARARASI DEVİR	Tarla
69	KÖSE	AKBABA	TARLA	136	7	4.700,00	KURUMLARARASI DEVİR	Tarla
70	KÖSE	AKBABA	TARLA	136	8	2.950,00	KURUMLARARASI DEVİR	Tarla
71	KÖSE	SALYAZI	TARLA	106	1	2.604,01	KURUMLARARASI DEVİR	Tarla
72	KÖSE	SALYAZI	TARLA	106	2	677,27	KURUMLARARASI DEVİR	Tarla

TEKNOLOJİK KAYNAKLAR



3. Teknolojik Kaynaklar

Kullanıldığı Yer	Bilgisayar		Yazıcı	Tarayıcı	Fotokopi	Çok Fonksiyonlu Yazıcı
	Diz Üstü	Masa Üstü				
Genel Sekreterlik	1	2	2	-	-	1
Genel Sekreter Yardımcıları	3	-	1	-	1	1
Ruhsat ve Denetim Müdürlüğü	-	4	2	-	-	-
İnsan Kaynakları ve Eğitim Müdürlüğü	-	8	7	-	1	1
Mali Hizmetler Müdürlüğü	2	9	4	-	-	5
Yazı İşleri Müdürlüğü	-	5	3	3	-	-
Encümen Müdürlüğü	1	5	2	-	-	1
Destek Hizmetleri Müdürlüğü	1	13	1	-	-	5
Yol ve Ulaşım Hizmetleri Müdürlüğü	-	7	5	2	-	2
Tarım Hizmetleri I Müdürlüğü	-	10	5	-	-	3
Plan Proje Müdürlüğü	4	8	2	-	1	6
İmar ve Kentsel İyileştirme Müdürlüğü	1	8	3	-	1	2
Bilgi İşlem Müdürlüğü	-	4	1	-	-	1
Kültür ve Sosyal İşler Müdürlüğü	-	1	-	-	-	1
Hukuk İşleri Bürosu	-	1	1	-	-	-
Kelkit İlçe Özel İdare Müdürlüğü	4	5	2	1	-	1
Köse İlçe Özel İdare Müdürlüğü	-	2	-	-	-	2
Şiran İlçe Özel İdare Müdürlüğü	1	2	1	-	-	4
Torul İlçe Özel İdare Müdürlüğü	2	-	1	1	-	1
Kürtün İlçe Özel İdare Müdürlüğü	-	2	-	1	-	1
TOPLAM	20	96	43	8	4	38

HERKESİN KATILIMI

İNSAN FAKTÖRÜ

Kuruluşun
performansını
geliştirmesinde



EN ÖNEMLİ FAKTÖR



İNSAN



İNSAN KAYNAKLARI

4. İnsan Kaynakları

İl Özel İdaresinde 657 sayılı “Devlet Memurları Kanunu’na” tabi 44 memur, 4857 sayılı “İş Kanunu’na” tabi 91 daimî işçi, 11 tam 1 kısmi zamanlı olmak üzere 12 sözleşmeli personel ve 696 sayılı KHK ile alınan 203 şirket personeli olmak üzere toplam 350 personel istihdam edilmektedir.

Gümüşhane İl Özel İdaresi mevcut personel durumuna ilişkin bilgiler aşağıdaki tabloda sunulmuştur.

PERSONEL DURUM ANALİZİ ORGANİZASYON YAPISI

Birim Sayısı	Şube 12		İlçe 5			
Personel Sayısı	Erkek	Kadın	Toplam	Norm Kadro		
-Memur	36	8	44	138		
-İşçi	85	6	91	94		
-Sözleşmeli	11	1	12	-		
-Mevsimlik	-	-	-	-		
-Şirket (İlçeler dâhil)	188	15	203	-		
TOPLAM	320	30	350	282		
PERSONEL NİTENİKLERİ						
Eğitim	Memur	İşçi	Sözleşmeli	Şirket	Mevsimlik	Toplam
-Üniversite Mezunu Sayısı	32	9	12	13	-	66
-Yüksekokul Mezunu Sayısı	9	10	-	18	-	37
-Lise Mezun Sayısı	3	30	-	72	-	105
-İlköğretim Mezun Sayısı	-	15	-	49	-	64
-İlkokul Mezun Sayısı	-	27	-	51	-	78
TOPLAM	44	91	12	203	-	350
Deneyim	Memur	İşçi	Sözleşmeli	Şirket	Mevsimlik	Toplam
0-5 Yıl	-	-	2	69	-	71
5-10 Yıl	6	3	10	97	-	116
10-20 Yıl	13	11	-	37	-	61
20-25 Yıl	9	11	-	-	-	20
25+ Yıl	16	66	-	-	-	82
TOPLAM	44	91	12	203	-	350
Yaş Durumu	Memur	İşçi	Sözleşmeli	Şirket	Mevsimlik	Toplam
20-30 Yaş	-	-	1	13	-	14
30-40 Yaş	12	3	11	85	-	111
40-50 Yaş	15	14	-	88	-	117
50+ Yaş	17	74	-	17	-	108
TOPLAM	44	91	12	203	-	350

PERSONEL SAYISI

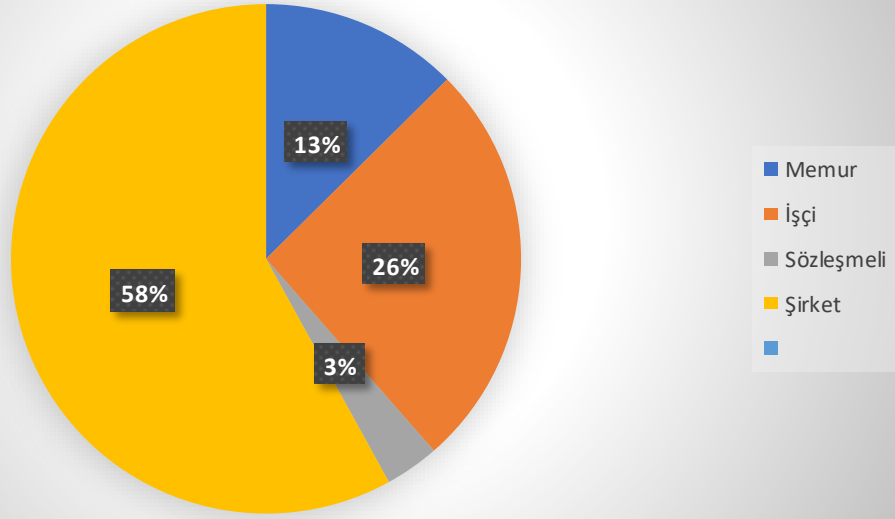

Memur/Sözleşmeli Eğitim

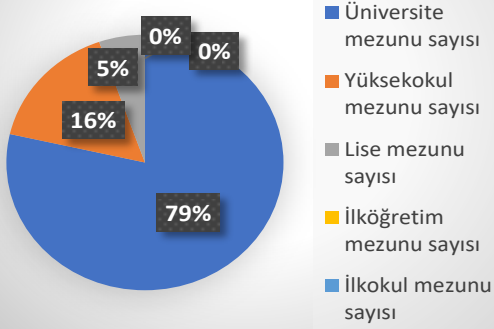

İşçi Eğitim

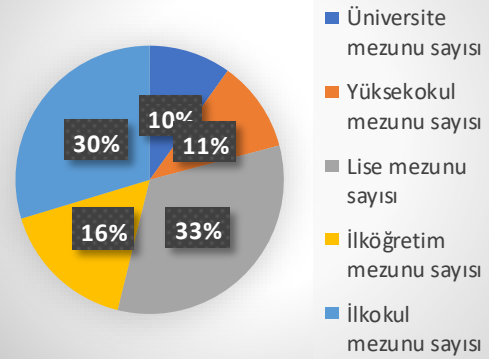

Şirket Eğitim

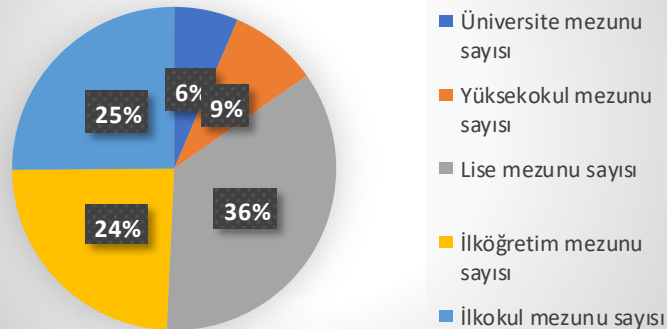

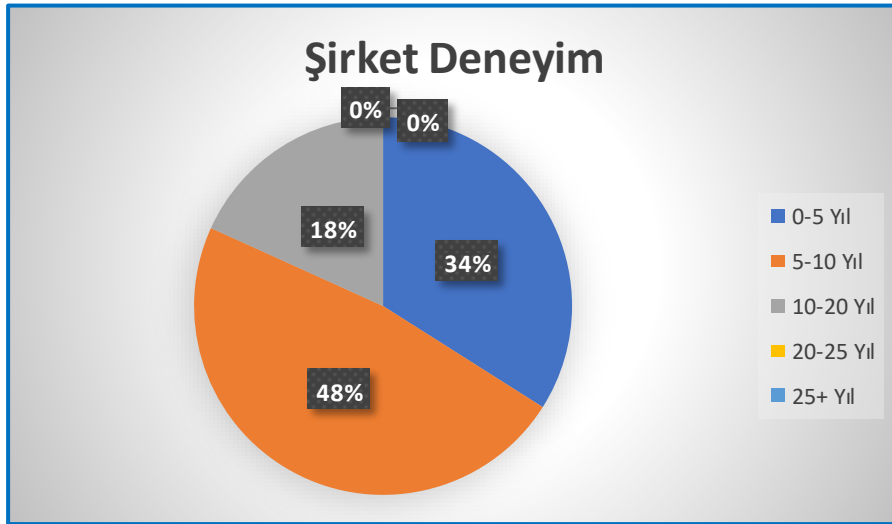
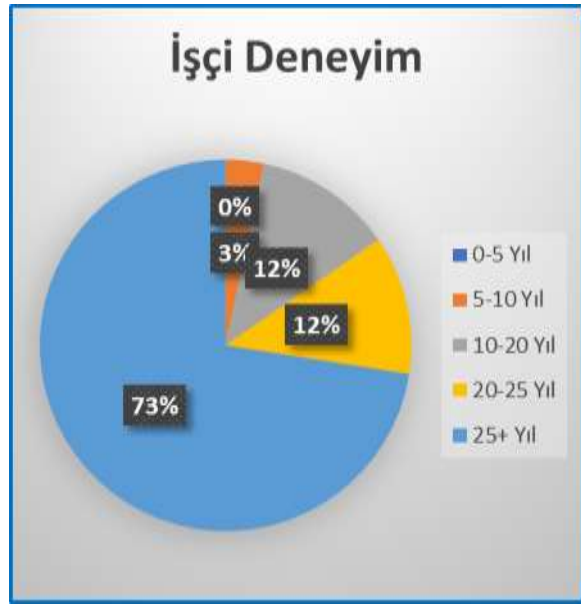
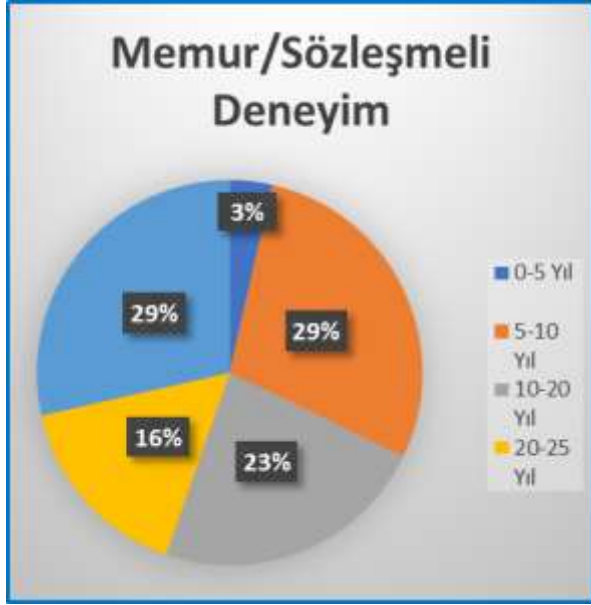

Memur/Sözleşmeli Yaş

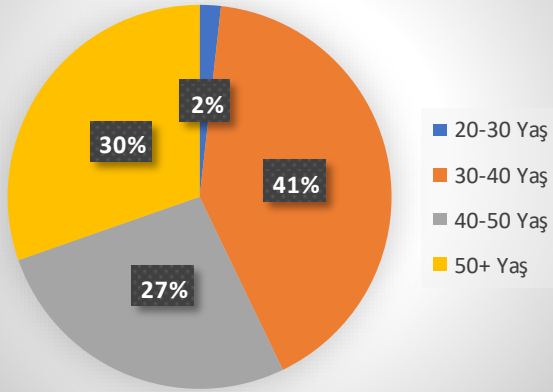

İşçi Yaş

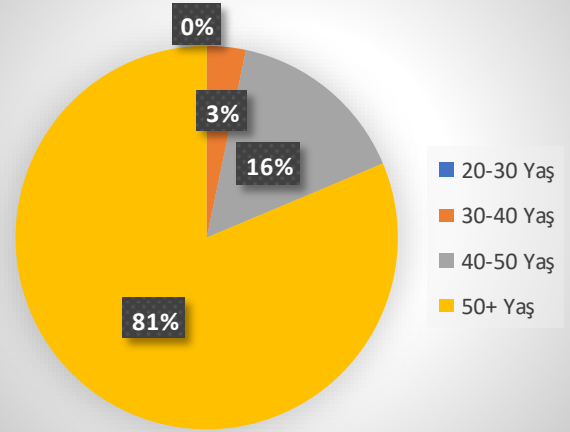

Şirket Yaş

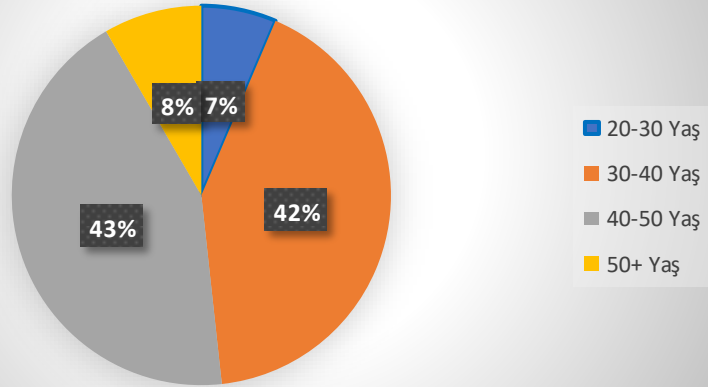

ÜMÜŞHANE İL ÖZEL İDARESİ PERSONEL DURUM ANALİZİ

ORGANİZASYON YAPISI

Birim Sayısı	12 Şube		5 İlçe	
	PERSONEL SAYISI		YÜZDE %	
	NORM	MEVCUT	NORM	MEVCUT
-Memur	188	44	100	23,40
-İşçi	94	91	100	96,81
-Sözleşmeli	-	12	-	6,38
-Şirket Personeli (İlçeler Dahil)	-	203	-	-
PERSONEL NİTENİKLERİ	KİŞİ		YÜZDE %	
Eğitim	350		100	
-Üniversite Mezunu Sayısı	66		18,86	
-Yüksekokul Mezunu Sayısı	37		10,57	
-Lise Mezun Sayısı	105		30,00	
-İlköğretim Mezun Sayısı	64		18,29	
-İlkokul Mezun Sayısı	78		22,28	
Deneyim	350		100	
0-5 Yıl	71		20,29	
5-10 Yıl	116		33,14	
10-20 Yıl	61		17,43	
20-25 Yıl	20		5,71	
25+ Yıl	82		23,43	

GÜMÜŞHANE İL ÖZEL İDARESİ
PERSONELİN BİRİMLERE VE SINIFLARA GÖRE DAĞILIMI

BİRİMLER	MEMUR			İŞÇİ		SÖZ-LEŞ-MELİ	ŞİRKET	TOPLAM
	G.İ.H	T.H	Y.H	DAİMİ	GEÇİ-Cİ	4/B	PERSONE-Lİ	
Genel Sekreterlik	2	-	-	-	-	-	-	2
İnsan Kay. ve Eğt. Müdürlüğü	3	-	-	3	-	1	2	9
Sivil Savunma Amirliği	1	-	-	5	-	-	2	8
Hukuk İşleri						1	1	2
Destek Hiz. Müdürlüğü	5	-	-	31	-	3	71	110
Yol ve Ulaşım Hiz. Müdürlüğü	-	3	-	14	-	2	8	27
Mali Hiz. Müdürlüğü	5	-	-	4	-	-	1	10
Plan Proje Müdürlüğü	-	4	-	3	-	1	2	10
Ruhsat Denetim Müdürlüğü	1	-	-	-	-	2	3	6
İmar ve Kent. İyl. Müdürlüğü	1	4	-	1	-	1	3	10
Yazı İşler Müdürlüğü	2	-	-	3	-	-	1	6
Tarım Hiz. Müdürlüğü	1	2	-	3	-	1	3	10
Encümen Müdürlüğü	1	-	-	4	-	-	2	7
Bilgi İşlem Müdürlüğü	-	-	-	1	-	-	1	2
Kültür ve Sosyal İşler Müdürlüğü	1	-	-	3	-	-	8	12
Torul İlçe Özel İdare Müdürlüğü	1	1	-	4	-	-	15	21
Kürtün İlçe Özel İdare Müdürlüğü	1	-	-	1	-	-	18	20
Şiran İlçe Özel İdare Müdürlüğü	1	-	-	2	-	-	17	20
Kelkit İlçe Özel İdare Müdürlüğü	2	-	-	1	-	-	24	27
Köse İlçe Özel İdare Müdürlüğü	1	-	-	3	-	-	7	11
Dış Kurum Görevlendirme	-	-	-	-	-	-	-	-
Valilik	1	-	-	4	-	-	14	19
Milli Eğitim Müdürlüğü	-	-	-	1	-	-	-	1
TOPLAM	30	14	-	91	-	12	203	350



DEVAM EDEN DAVA DOSYALARI

2010 YILINDAN ÖNCE AÇILAN DAVALAR

S. No	Esas No	Mahkemesi	Davacı	Davalı	Dava Konusu	Sonuç
1	2009/1	Gümüşhane Asliye Huk. Mah.	Şiran Belediye Başkanlığı	İl Özel İdaresi	Su kullanımı alacağı	Aleyhte Temyiz.
2	2002/208	Gümüşhane Asliye Hukuk Mah.	Şakir KÖMÜRCÜ	İl Özel İdaresi	Tazminat	Devam Ediyor.

2010 YILINDA AÇILAN DAVALAR

S. No	Esas No	Mahkemesi	Davacı	Davalı	Dava Konusu	Sonuç
1	2010/86	İstanbul 1. Asliye Hukuk Mah.	İnal ATAÇ Varisleri	İl Özel İdaresi	Fehmi Ataç Konağı	Lehte Sonuç-Temyizde
2	2010/563	Gümüşhane Asliye Huk. Mah.	İl Özel İdaresi	Bayındırlık Teknik. Per.	Yusuf Çiftçioğlu İlk.	Aleyhte Temyiz.
3	2010/147	Gümüşhane Asliye Huk. Mah.	İl Özel İdaresi	Selçuk İnş. Tic.	Yusuf Çiftçioğlu İlk.	Temyizde.

2011 YILINDA AÇILAN DAVALAR

S. No	Esas No	Mahkemesi	Davacı	Davalı	Dava Konusu	Sonuç
1	2011/180	Gümüşhane Asliye Huk. Mah.	Nebahat GİRİFTİN	İl Özel İdaresi	Mad. – Manevi Tazminat	Devam Ediyor.

2012 YILINDA AÇILAN DAVALAR

S. No	Esas No	Mahkemesi	Davacı	Davalı	Dava Konusu	Sonuç
1	2012/177	Kelkit Sulh Ceza Mahkemesi	Sami ERDOĞAN	İl Özel İdaresi	İmar para cezasına iptal	Devam ediyor.
2	2012/332	Trabzon İdare Mahkemesi	Daşdan MERAL	İl Özel İdaresi	Taş Ocağı Ruhsat İptali	Devam ediyor

2013 YILINDA AÇILAN DAVALAR

S. No	Esas No	Mahkemesi	Davacı	Davalı	Dava Konusu	Sonuç
1	2013/533	Trabzon İdare Mahkemesi	Tamer ÖZDEMİR ve arkadaşları	İl Özel İdaresi	Arazlar ruhsat iptali	Temyiz.
2	2013/395	Gümüşhane Asliye Hukuk Mah.	Fatma YAVSIEBUSUUTOĞLU	İl Özel İdaresi	El atmanın önlenmesi	Devam Ediyor.

2014 YILINDA AÇILAN DAVALAR

S. No	Esas No	Mahkemesi	Davacı	Davalı	Dava Konusu	Sonuç
1	2014/139	Kelkit Asliye Hukuk Mahkemesi	İl Özel İdaresi	NTF İnş. Tic.	Kılıç'cı Grup Yolunun bozulması.	Lehte sonuç-Temyiz
2	2014/140	Kelkit Asliye Hukuk Mahkemesi	İl Özel İdaresi	Karınca İnş. Tic.	Akdağ-Bindal Grup Yolu bozulması	Lehte sonuç-Temyiz

2015 YILINDA AÇILAN DAVALAR

S. No	Esas No	Mahkemesi	Davacı	Davalı	Dava Konusu	Sonuç
1	2015/167	Gümüşhane Asliye Hukuk Mah.	Mehmet ASLAN	İl özel İdaresi	Yıllık izin ücreti	Aleyhte sonuç-Temyiz
2	205/1325	Trabzon İdare Mahkemesi	Halli İbrahim DALOĞLU	İl Özel İdaresi	Kamulaştırma iptali	Devam Ediyor
3	2015/1671	Trabzon İdare Mahkemesi	Temel SAVCI-Talip MACİT	İl Özel İdaresi	İmar Planı İptali	Devam Ediyor

2016 YILINDA AÇILAN DAVALAR

S.No	Esas No	Mahkemesi	Davacı	Davalı	Dava Konusu	Sonuç
1	2016/116	Gümüşhane Asliye Hukuk Mah.	Haydar AKDEMİR varisleri	İl Milli Eğitim Müd.	Tazminat	Temyizde

2017 YILINDA AÇILAN DAVALAR

S. No	Esas No	Mahkemesi	Davacı	Davalı	Dava Konusu	Sonuç
1	2017/1943	Erzincan İdare Mahkemesi	Yıldız Bakır Madencilik	İl Özel İdaresi	İdari işlemin iptali	Devam Ediyor
2	2017/1162	Erzincan İdare Mahkemesi	Ahmet Usta	İl Özel İdaresi	İdari İşlemin İptali	Temyizde.
3	2017-228	Gümüşhane Asliye Hukuk Mah.	Muhammet AŞKIN	İl Özel İdaresi	Kamulaştırma	Temyizde
4	2017/386	Erzincan İdare Mahkemesi	Temel SAVCI	İl Özel İdaresi	İdari İşlemin İptali	Temyizde
5	2017/111	Gümüşhane Asliye Huk. Mah.	Cevdet SARAÇ	İl Özel İdaresi	İzin ücreti alacağı	Temyizde.

2018 YILINDA AÇILAN DAVALAR

S. No	Esas No	Mahkemesi	Davacı	Davalı	Dava Konusu	Sonuç
1	2018/262	Gümüşhane Asliye Hukuk Mah.	Selçuk Koç	İl Özel İdaresi	Maddi Tazminat	Devam ediyor
2	2018/27	Trabzon 1. İş Mahkemesi	Aysel Tokgöz, Erdal Tokgöz	İl Özel İdaresi, Ahmet TAŞTAN	Maddi Tazminat	Devam ediyor
3	2018/585	Gümüşhane Asliye Hukuk Mah.	İl Özel İdaresi	Nazım CİĞERCİ	Borç isnadına itiraz	Devam Ediyor
4	2018/363	Erzincan İdare Mahkemesi	Yeşim Usta	İl Özel İdaresi	İdari İşlemin İptali	Temyizde
5	2018/368	Erzincan İdare Mahkemesi	Metin Bayır	İl Özel İdaresi	İdari İşlemin İptali	Temyizde
6	2018/2661	Ankara 19. İdare Mahkemesi	Cengiz Kesler	İl Özel İdaresi	Ohal Kararına İtiraz	Devam Ediyor
7	2018-1328	Erzincan İdare Mahkemesi	On bir kardeşler	İl Özel İdaresi	İdari işlemin iptali	Temyizde
8	2018/295	Gümüşhane Asliye Hukuk Mah.	İl Özel İdaresi	Osman ELER ve diğ.	Kamulaştırma	Devam ediyor
9	2018/166	Erzincan İdare Mahkemesi	Ahmet SAVCI	İl Özel İdaresi	İdari İşlemin İptali	Temyizde

2019 YILINDA AÇILAN DAVALAR

S. No	Esas No	Mahkemesi	Davacı	Davalı	Dava Konusu	Sonuç
1	2019/48	Gümüşhane Asliye Hukuk Mah.	Nizam AYDIN ve diğerleri	İl Özel İdaresi	Tazminat	Devam Ediyor
2	2019/793	Erzincan İdare Mahkemesi	Öztürkler İnşaat	İl Özel İdaresi	İdari işlemin iptali	Devam ediyor
3	2019/1320	Erzincan İdare Mahkemesi	Özkürtün Belediye Başkanlığı	İl Özel İdaresi	İdari İşlemin İptali	Devam ediyor
4	2019/549	Gümüşhane Asliye Ceza Mah.	İl Özel İdaresi	İdris ULUS	İş Makinasına zarar verme	Devam ediyor
5	2019/959	Erzincan İdare Mahkemesi	On Bir Kardeşler	İl Özel İdaresi	Tam Yargı davası	Devam ediyor

2020 YILINDA AÇILAN DAVALAR

S. No	Esas No	Mahkemesi	Davacı	Davalı	Dava Konusu	Sonuç
1	2020/241	Gümüşhane Asliye Hukuk Mahkemesi	Neslihan DAĞDEVİREN	İl Özel İdaresi	Kıdem tazminatı	Devam ediyor.

2021 YILINDA AÇILAN DAVALAR

S. No	Esas No	Mahkemesi	Davacı	Davalı	Dava Konusu	Sonuç
1		Gümüşhane Asliye Hukuk Mah.	İl Özel İdare işçileri	İl Özel İdaresi	İşçi alacakları	Temyizde

II- PERFORMANS BİLGİLERİ

- ❖ TEMEL POLİTİKA ve ÖNCELİKLER
- ❖ AMAÇ VE HEDEFLER



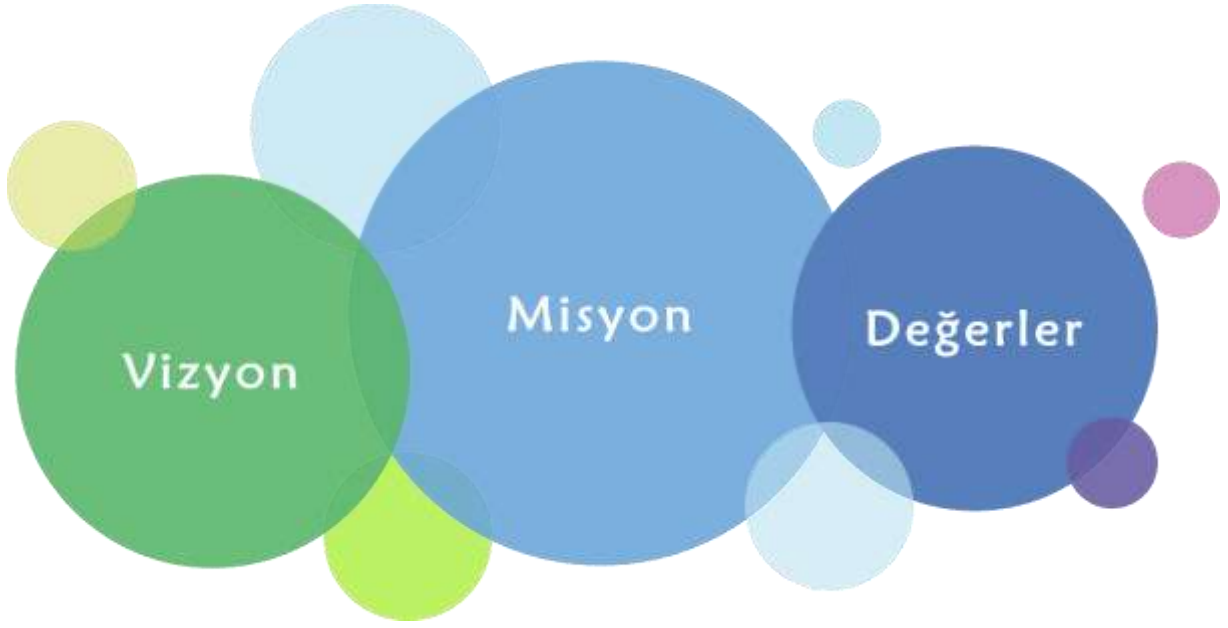

A. TEMEL POLİTİKA ve ÖNCELİKLER

Temel Politika ve öncelikler Gümüşhane halkının mahalli müşterek nitelikteki ihtiyaçlarının karşılanması amacıyla kurulan İl Özel İdaresinin temel politikası ile öncelikleri aşağıda sıralanmıştır.

- İl Özel İdaresi, iş ve işlemlerinin ekonomik ve sosyal ihtiyaçlara göre çevreye duyarlı şekilde sunulması ve geliştirilmesi,
- Trafik ve ulaşım alanında stratejik plan doğrultusunda yol kalitesinin artırılması amacıyla köy yollarında gerekli işaret ve levhalama çalışmaları tamamlanarak yolların sürekli trafiğe açık tutulmasını sağlamak,
- Eğitim, turizm, sağlık, tarım, spor ve sosyal altyapı çalışmalarına ağırlık vermek. Sağlık ve eğitimde kaliteyi artırmak, tarımda ürün çeşitliliğini artırmak,
- Milli Eğitim Müdürlüğüne bir önceki yılın gelirinden en az %20 oranında ödenek ayırmak,
- Kırsal kesimin sosyal yaşam düzeyini artırarak köy ve kent arasındaki gelişmişlik farkının azaltılması,
- İçme suyu olmayan veya yetersiz olan köylere içme suyu temin etmek,
- Köy yerleşim alanlarının kanalizasyonlarının yapılarak çevreye olan olumsuz etkilerinin azaltılmasını sağlamak,
- İldeki turizm potansiyelini harekete geçirerek, il ekonomisine katkı sağlamak,
- Kaynak tasarrufu için, tarım arazi ve ürün envanteri çıkartılarak, yöreye uygun yeni ürünlerin yetiştirilmesi, tarımda ürün çeşitlemesi oluşturarak çiftçilerimizin ekonomik düzeyinin iyileştirilmesini sağlamak,
- İl Özel İdaresinin hizmet birimlerinin araç - gereç yönünden güçlendirilerek verimli çalışmayı teşvik edici ortam oluşturmak,
- Özel İdarenin iş ve işlemleri ile ilgili plan ve programlara uymak,
- İlimizin ekonomik kalkınması için proje üretmek,
- Yapılaşmada yerel mimari özelliklerinin yaşatılmasını sağlamak,
- Daha düşük maliyetlerle etkili ve verimli hizmetlerin sunulmasını sağlamak,
- İdarenin insan gücü ve maddi kaynaklarının etkili ve verimli bir şekilde kullanılmasını sağlamak,
- Vatandaşlar ile kurumumuz arasında hızlı, etkin ve sürekli bir iletişim akılının oluşturulmasını sağlamak.



1. İdarenin Misyonu

Gümüşhane ilinde; gençlik ve spor, sağlık, tarım, sanayi ve ticaret, ilin çevre düzeni plânı, bayındırlık ve iskân, toprağın korunması, erozyonun önlenmesi, kültür, sanat turizm, sosyal hizmet ve yardımlar, yoksullara mikro kredi verilmesi, çocuk yuvaları ve yetiştirme yurtları; ilk ve orta öğretim kurumlarının arsa temini, binalarının yapım, bakım ve onarımı ile diğer ihtiyaçlarının karşılanmasına ilişkin hizmetleri il sınırları içinde; imar, yol, su, kanalizasyon, katı atık, çevre, acil yardım ve kurtarma; orman köylerinin desteklenmesi, ağaçlandırma, park ve bahçe tesisine ilişkin hizmetleri belediye sınırları dışında yerine getirmektedir

Kısaca: hesap verilebilir, demokratik, katılımcı ve şeffaf bir yönetim anlayışıyla; vatandaşlara en yakın yerlerde ve uygun yöntemlerle, insan ve çevre odaklı, gerektiğinde sivil toplum örgütleri ve diğer kamu kuruluşlarıyla birlikte hareket ederek, mahalli, müşterek nitelikte olmak üzere, bütçe imkânları ve önceliklerini de dikkate alarak, kanunlarla verilen görev ve sorumluluklarını yerine getirmektedir.



VİZYONUMUZ

2. İdarenin Vizyonu

İnsanlarımızın yaşam kalitesi ve refah düzeyini yükseltmek, köyler ve kent arasındaki gelişmişlik farkını en aza indirmek, toplumun yaşadıkları yerden dolayı mutluluk duyduğu, sosyal, kültürel ve ekonomik anlamda bölgenin gelişmiş illeri arasında olmak için;

İhtiyaçlara duyarlı, kısır çekişmelerden ve politik kaygılardan uzak bir karar alma ve uygulama sistemine sahip, güler yüzlü personel ve yönetici kadrolar ile takım ruhunun oluşturulduğu bir hizmet kuruluşu olmaktır.

Kısaca; Gümüşhane'yi, insanların severek yaşadıkları bir il haline getirmektir.



AMAÇ VE HEDEFLER

AMAÇ VE HEDEF BELİRLEME



3. İdarenin Stratejik Amaçları ve Hedefleri

STRATEJİK AMAÇLAR		STRATEJİK HEDEFLER
1	1.1 Gümüşhane İl Özel İdaresi'nin görev alanına giren işlerin yapılması esnasında kontrol- lük ve arazide çalışan personellerin servis hizmetlerinin yürütülmesi için gerekli olan taşıtların hizmet alımı usulü ile temininin sağlanması.	1.1.1 İdaremizin binek ile kamyonet (pick-up) araç açığının kapatılması için araç kiralanması.
	1.2 Gümüşhane İl Özel İdaresi Makine Parkı- na kayıtlı bulunan araç ve iş makinelerinin ekonomik ve verimli çalışmalarını sağlamak.	1.1.2 Gümüşhane İl Özel İdaresi makine parkına kayıtlı bulunan tüm araç ve iş makinelerinin bakım ve onarımlarının yapılarak ekonomik, verimli ve düzenli şekilde çalışmalarını sağlamak.
2	2.1 Köy yollarının standartlarını artırmak.	2.1.1 İlimize bağlı merkez ilçe ve köy yollarında trafik kazalarının önlenmesi için levhalama çalışmalarını tamamlayarak güzergâh tabelalarının yerleştirilmesi ve yol çizgilerinin yapılması
	2.2 Köy yollarının altyapı eksikliklerinin giderilmesi.	2.1.2 Merkez ve ilçelerde köy, arazi ve yayla yollarının su geçişleri ve dere yataklarında kullanılmak üzere büz ve boru temini yapılarak yolların bozulmasını önlemek.
	2.3 Köy yollarının asfaltlama çalışmalarını tamamlamak.	2.1.3 Daha önceki yıllarda yapılmış olan asfalt yollarda korunarak ve onarımları yapılarak, imkanlar dahilinde ihtiyaçlara cevap verilecektir.
3	3.1. Yatırım ve Hizmet amaçlı faaliyetlerini gerçekleştirilmesine yönelik taşınmaz temin etmek.	3.1.1.- Eğitim, Spor, Kültür ve Turizm amaçlı hizmetlerin yürütülmesi ve vatandaşa en iyi hizmet kalitesini sunmak ve kurum hizmetlerinin daha etkin ve verimli olabilmesi için, yeni taşınmaz satın alınması ve kamulaştırma işlemleri yapılacak, Sosyal Tesis ve Hizmet Binalarının bakım onarım gereken kısımlarının onarımı tamamlanacaktır. - İlimiz genelinde taşınmaz kültür varlığı olarak tescilli taşınmazların turizme kazandırılması için gerekli çalışmalar yapılacak ve Eş Finansman sağlanacak.
	3.2. İl genelinde mekânsal gelişmeyi yönlendirecek, yaşam kalitesini yükseltecek ve uygulanabilir üst ve alt ölçekli planlar yapmak.	3.1.2. Köy Yerleşme Alanı Uygulama Yönetmeliği Kapsamında ihtiyaç duyulan köylerde Köy Yerleşme Alanı Planı yapılacaktır.
	3.3. Köylerdeki Kaçak Yapılaşmanın önlenmesi için gereken önlemleri almak.	3.1.3. Mücavir alan dışında kaçak yapılaşmaların önlenmesi için gereken tespitleri yaparak, bunlarla ilgili yasal işlemleri yapmak.
	3.4. Köy alt ve üst yapı faaliyetleri ile Çevre Temizliği hizmetlerini gerçekleştirmek	3.1.4. İmkânlar doğrultusunda köy konağı, mezarlık düzenlemesi, köy meydanı düzenlemesi, çocuk parkı yapılması, kanalizasyon uygulamaları gibi faaliyetlerin devlet-millet iş birliği ile yapılması için malzeme yardımı yapılacaktır. İller Bankası ve diğer Bakanlıklar tarafından sağlanacak ödeneklerde uygulama yapılacak.
	3.5.Köy yerleşik alan tespitlerinin bitirilmesi.	3.1.5. İlimizde 286 adet köyün yerleşik alan tespiti yapılmış olup kalan köyler kadastro çalışmalarını takiben tamamlanacaktır.

STRATEJİK AMAÇLAR		STRATEJİK HEDEFLER
4	4.1 HİS Göleti yapımı ve sulama göleti onarımı yapmak.	4.1.1 Onarıma ihtiyaç duyulan göletlerde onarım yapılacaktır. Göletlerin etrafı güvenlik için tel örgü ile kapatılacaktır. HİS göletlerinin dolu savakları ve rögarları yapılacaktır.
	4.2.Yeni sulama tesisleri yapımı ve önceki yıllarda yapılan sulama tesislerinin onarımlarının yapılmasına devam edilecektir.	4.1.2 Kuru tarım alanlarının daha iyi bir şekilde sulanabilmesi için sulama tesislerinin tamamlanması ve onarımı yapılacaktır. Onarımların bir kısmı idarece sulama borusu ve çimento verilerek çiftçilerce yapılacaktır.
	4.3. Sertifikalı yem, buğday tohumu yem bitkileri alımı, örtü altı tarıma destek, meyve fidanı alımı vb. projeler.	4.1.3 İl Tarım ve Orman Müdürlüğü'nce hazırlanacak tarımsal projelere destek olmak.
	4.4 Vatandaşların sağlıklı içme suyuna kavuşturulması için içme suyu tesislerinin yapımı ile bakım ve onarımlarını gerçekleştirmek.	4.1.4 İlimizde bulunan içme suyu tesislerinin bakımı ve onarımını yapmak, isale ve şebeke hatları için malzeme alımı.
	4.5 Vatandaşların sağlıklı içme suyuna kavuşturulması için içme suyu tesislerine klorlama cihazı almak. Takılan cihazların bakım ve onarımını yapmak.	4.1.5 İçme suyu depolarına klorlama cihazı taktırmak ve sıvı klor temin edilmesi.
	4.6.Kırsal alanlarda, sosyal altyapı hizmetlerinden şebekeli içme suyu tesislerinin yaygınlaştırılması ve standartlarının yükseltilmesi çalışmaları sürdürülecektir. Yeterli ve sağlıklı içme suyu olmayan köyler ve üniteler içme suyuna kavuşturulacaktır.	4.1.6.İlimizde bulunan İçme Suyu tesislerinin bakımı ve onarımı için boru ve çimento alınarak, Devlet – Millet iş birliği ile yapılacaktır. Depolara klorlama cihazı taktırılacaktır.
	4.7.Gümüşhane merkez ve ilçelerinde hayvan yemi, meyve ve bal üretimine destek olmak.	4.1.7.İdareimiz tarafından alınacak sertifikalı buğday, mısır ve yonca tohumları, meyve fidanları, çilek yetiştiriciliği, arıcılığı geliştirme için İl Tarım ve Orman Müdürlüğü'nün yapacağı program doğrultusunda çiftçilere verilecektir.
5	5.1. Güncelliğini kaybetmiş olan envanter verilerinin yenilenmesi.	5.1.1 Ekip çalışmalarıyla mevcut yatırımların ve yapılacakların köy bazında değerlendirilmesi.
	5.2. Köylerimizin yetersiz olan altyapılarının yenilenmesi ve eski tesislerin yenilenmesi için gerekli olan projelerin bitirilmesi	5.1.2 İlimiz merkez ve ilçe köylerine yönelik olarak içme suyu (Su deposu, isale hattı, şebeke), kanalizasyon ve yol projelerinden yetersiz olanlar yeniden değerlendirilecek eskiyen tesisler ise yenilecektir.
6	6.1 İdareimizde çalışan personelleri her yıl hizmet içi eğitim ve kurslardan geçirmek.	6.1.1 İdareimiz tarafından personelin hizmet içi eğitimleri kapsamında eğitim faaliyetleri yapılacaktır.
7	7.1. Yem Bitkileri Üretimi Geliştirme Projesi	7.1.1. 2021 yılında İlimizde uygulanan “Yem Bitkileri Üretimini Geliştirme Projesi” sonucunda; Yukarı Fırat Havzasında ile Çoruh Havzasında yer alan ilçelerimizin büyükbaş ve küçükbaş hayvan potansiyeli göz önüne alındığında kaliteli bol kaba yeme olan ihtiyacın giderilmesi, proje için belirlenen köylerde gelir seviyesi çok düşük olan çiftçi ailelerinin gelir seviyesinin yükseltilmesi, kırsaldaki genç nüfusa istihdam sağlanması amaçlanmaktadır.

STRATEJİK AMAÇLAR		STRATEJİK HEDEFLER
7	7.2. Yerli Meyve Çeşitlerimizin Gen Kaynaklarının Korunması Projesi	7.1.2. 2021 yılında İlimizde uygulanan proje sonucunda; Yerel gen kaynaklarımızın korunması ve arzulanan yerel elma ve armut çeşitlerinin piyasada bulunabilmesi için modern kapama bahçeler kurulacak, örnek bahçelerle bu tarz yetiştiricilik teşvik edilecektir. Proje ile dağınık halde bulunan meyve bahçelerinin yerine kapama bahçeler tesis edilerek entansif üretimi teşvik etmek amaçlanmıştır.
	7.3. Örtü Altı Sebze Üretimini Geliştirilmesi Projesi	7.1.3. 2021 yılında İlimizde uygulanan proje sonucunda; ilimizde sebze üretiminin ve sebze yetiştirilen alanlarının artırılması, küçük alanlardan yüksek verim alınarak, ürün kalitesi ve verimliliğin artırılması amaçlanmıştır. Proje ile hastalıktan ari domates, hıyar, biber fidesinin üreticilere dağıtımı amaçlanmıştır.
	7.4. Kadın Yetişirse Her Şey Yetişir Projesi.	7.1.4. 2021 yılında İlimizde uygulanan proje sonucunda; Kadın çiftçilerin talepleri doğrultusunda üreticilere tohum gübre ve ilaç desteği sağlanması amaçlanmıştır.
	7.5. Yem Bitkileri Üretimini Geliştirme Projesi	7.1.5. 2022 yılında İlimizde uygulanan proje sonucunda; İlimizin yerel imkânlarından sağlanan kaynaklar vasıtasıyla, hayvanlarımızın ihtiyaç duyduğu kaba yem ihtiyacının karşılanması, üreticilerimizin karlı bir hayvancılık yapması ve gelirlerinin yükseltilmesi amaçlanmaktadır.
	7.6. Örtü Altı Sebze Üretimini Geliştirilmesi Projesi	7.1.6. 2022 yılında İlimizde uygulanan proje sonucunda; ilimizde sebze üretiminin ve sebze yetiştirilen alanlarının artırılması amaçlanmış olup, bu sayede ürün kalitesi ve verimliliğinin artırılması sağlanacaktır.
	7.7. Yerli Meyve Çeşitlerimizin Gen Kaynaklarının Korunması Projesi	7.1.7. 2022 yılında İlimizde uygulanan proje sonucunda; Yerel gen kaynaklarımızın korunması ve arzulanan yerel elma ve armut çeşitlerinin piyasada bulunabilmesi için modern kapama bahçeler kurulacak örnek bahçelerle bu tarz yetiştiricilik teşvik edilecektir.
	7.8. Gümüşhane İli Arıcılar Birliği Üyesi Arıcılara Verilmek Üzere Elektrikli Çit Destek Projesi	7.1.8. 2022 yılında İlimizde uygulanacak proje sonucunda; Arıcıların konakladığı yerlerdeki yabani hayvanların özellikle ayıların arı kovanlarına zarar vermesini engellemek için elektrikli çit sistemi kurmak. Arıcılık ürünü olan bal üretimine ilave olarak polen ve balmumu üretim miktarı yapılmasını sağlayarak gelir düzeyini arttırmak.
	7.9. Gümüşhane İli Arıcılar Birliği Üyesi Arıcılara Polen Üretimi Amacıyla Polen Tuzağı Destek Projesi	7.1.9. 2022 yılında İlimizde uygulanacak proje sonucunda; profesyonel olarak arıcılıkla uğraşan üreticilerimizin, arıcılık ürünü desenini genişleterek bal ve polen üretimi yapmasını sağlamak hedeflenmiştir.

STRATEJİK AMAÇLAR		STRATEJİK HEDEFLER	
8	8.1 Çağdaş normlara uygun, etkili, verimli yönetim ve organizasyon yapısı ve süreçleri hâkim kılınacaktır.	8.1.1. Plan dönemi içerisinde yeni yapılacak eğitim kurumlarında gerekli makine ve teçhizat satın alınacaktır.	
	8.2 Okul öncesi ve temel eğitimde öğrencilerimizin bilişsel, duygusal ve fiziksel olarak çok boyutlu gelişimleri sağlanacaktır.	8.1.2 Okul ve derslik yapımı, onarımı ve malzeme alımı	
	8.3 Öğrencileri ilgili, yetenek ve kapasiteleri doğrultusunda hayata ve üst öğretime hazırlayan bir öğretim sistemi ile toplumsal sorunlara çözüm getiren, ülkenin sosyal, kültürel ve ekonomik kalkınmasına katkı sunan öğrenciler yetiştirilecektir.	8.1.3 Tasarım ve beceri atölyeleri oluşturulması	
	8.4 Mesleki ve teknik eğitim ve hayat boyu öğrenme sistemleri toplumun ihtiyaçlarına ve işgücü piyasası ile bilgi çağının gereklerine uygun biçimde düzenlenecektir.	8.1.4. 2021 yılı içerisinde herhangi bir mal ve hizmet alımı yapılmamıştır. Olağanüstü bir durumda planlamaya alınacaktır.	
9	9.1.Kelkit Merkez TSM ve 6 hekimlik ASM binası yapımı.	9.1.1.Kelkit İlçemizde daha iyi hizmet verebilmek için TSM ve 6 hekimlik ASM binasının yapılarak 2022 yılı sonuna kadar hizmete açılması amaçlanmaktadır.	
	9.2.Sağlık hizmetlerini etkileyen alt yapı eksikliklerini gidermek.	9.1.2. İlimizde köy su depolarından kaynaklanan hastalıkların en aza indirilmesi için içme sularının düzenli olarak analizlerinin yaptırılması ve klorlanması.	
	9.3.Sağlık hizmetlerini doğrudan etkileyen fiziki alt yapı, donanım gibi konularda sağlık sisteminin desteklenmesi.	9.1.3.Köy şebeke sularının en az yılda bir bakteriyolojik ve kimyasal analizlerinin yapılması amacıyla 50 köye birer (1) adet klorlama cihazının alınması hedeflenmektedir	
10	10.1.1. 2023 yılı sonuna kadar tarihi niteliğe sahip evlerin belirlenmesi, 2024 yılı sonuna kadar en az 3 evin restore edilmesini sağlamak.	10.1.1. Tarihi niteliğe sahip evlerin belirlenmesi ve restore edilmesi.	
	10.2. 2023 yılı sonuna kadar Gümüşhane Kültür Envanterine kayıtlı en az 20 adet taşınmazın restorasyon projelerinin hazırlanması.	10.1.2. İl sınırları içerisinde bulunan taşınmaz kültür varlıklarından özellikle konak, kilise, manastır ve camii gibi taşınmaz kültür varlıklarının öncelikle restorasyon projelerinin hazırlanması. Projesi hazırlanan eserlerin restorasyonlarının yapımı imkanlar dahilinde hedeflenmektedir.	
	10.3. 2023 yılı sonuna kadar Satala Antik Kent'te başlatılan kazı çalışmaları ile ilin turizmine kazandırılması için gerekli kamulaştırma ve kazı ödeneği sağlanması.	10.1.3. Satala Antik Kent'inin ilin turizmine kazandırılması için gerekli çalışmaların yapılması.	
	10.4. 2023 yılı sonuna kadar her yıl en az 1 (Canca Kalesi, Kov Kalesi, Santa Antik Kenti, İmera Manastırı gibi) tarihi yapıların yolunun tarihi dokusuna uygun şekilde yapılması.	10.1.4. Tarihi yapıların yolunun tarihi dokusuna uygun şekilde yapılması.	

STRATEJİK AMAÇLAR		STRATEJİK HEDEFLER
10	10.5. 2023 yılı sonuna kadar Canca Kalesi yol, su ve çevre düzenlemesinin yapılması.	10.1.5. İl sınırları içerisinde buluna taşınmaz kültür varlıklarından özellikle konak, kilise, manastır ve camii gibi taşınmaz kültür varlıklarının öncelikle restorasyon projelerinin hazırlanması, projeleri hazırlanan eserlerin restorasyonlarının yapımı imkanlar dahilinde hedeflenmektedir.
	10.6. 2023 yılı sonuna kadar Kov Kalesi yol, su ve çevre düzeninin yapılması.	10.1.6. Turizm potansiyeli olan yerlere doğayı tahrip etmeden yol, su ve çevre düzenlemesi yapılması.
	10.7. 2023 yılı sonuna kadar Vank Kilisesi'nin restorasyon ve çevre düzenlemesinin yapılması.	10.1.7. Turizm potansiyeli olan yerlere doğayı tahrip etmeden restorasyon ve çevre düzenlemesi yapılması.
	10.8. 2023 yılı sonuna kadar Çakırkaya Kilisesi'nin restorasyon ve çevre düzenlemesinin yapılması.	10.1.8. Turizm potansiyeli olan yerlere doğayı tahrip etmeden restorasyon ve çevre düzenlemesi yapılması.
	10.9.2023 yılı sonuna kadar İmera Manastırı'nın çevre düzenlemesinin yapılması.	10.1.9. Turizm potansiyeli olan yerlere doğayı tahrip etmeden çevre düzenlemesi yapılması.
	10.10. 2023 yılı sonuna kadar Çakırgöl turizm merkezi iyileştirilmesi için gerekli çalışmaların yapılması.	10.1.10. Turizm potansiyeli olan yerlere doğayı tahrip etmeden turizm merkezi iyileştirilmesi için gerekli çalışmaların yapılması.
11	11.1 Spor yapmak isteyen bireylere spor yaptırırken ihtiyaç duyulan spor malzemesi ve malzeme yapımında kullanılan materyal ihtiyacını karşılamak.	11.1.1 İlimizde yaşayan özellikle çocuklar, gençler ve tüm bireylere spor yapma imkânı sağlamak için ihtiyaç duyulan okullara, kurumlara, belde belediyelere ve büyük köylere dağıtılmak üzere spor malzemesi (basketbol potası, voleybol direği ve futbol kale direkleri) üretilmesi.

HERKESİN KATILIMI

İNSAN FAKTÖRÜ

Kuruluşun
performansını
geliştirmesinde

EN ÖNEMLİ FAKTÖR →

İNSAN



1- FAALİYET MALİYETLERİ TOBLOSU



1.1.DESTEK HİZMETLERİ MÜDÜRLÜĞÜ



İdare Adı		GÜMÜŞHANE İL ÖZEL İDARESİ
Performans Hedefi		Gümüşhane İl Özel İdaresi' nin görev alanına giren işlerin yapılması esnasında kontrollük ve arazide çalışan personellerin servis hizmetlerinin yürütülmesi için gerekli olan taşıtların hizmet alımı usulü ile temininin sağlanması.
Faaliyet Adı		Araç kiralama işi.
Sorumlu Harcama Birimi veya Birimleri		Destek Hizmetleri Müdürlüğü
Açıklamalar: İdaremizin binek ile kamyonet (pick-up) araç açığının kapatılması için araç kiralanması.		
Ekonomik Kod		(t+1)
01	Personel Giderleri	
02	SGK Devlet Primi Giderleri	
03	Hizmet Alım Giderleri	840.000,00
04	Faiz Giderleri	
05	Cari Transferler	
06	Sermaye Giderleri	
07	Sermaye Transferleri	
08	Borç Verme	
Toplam Bütçe Kaynak İhtiyacı		840.000,00
Bütçe Dışı Kaynak		
Toplam Bütçe Dışı Kaynak İhtiyacı		
Toplam Kaynak İhtiyacı		840.000,00

İdare Adı		GÜMÜŞHANE İL ÖZEL İDARESİ
Performans Hedefi		Gümüşhane İl Özel İdaresi makine parkına kayıtlı bulunan araç ve iş makinelerinin ekonomik ve verimli çalışmalarını sağlamak.
Faaliyet Adı		Bakım ve Onarım.
Sorumlu Harcama Birimi veya Birimleri		Destek Hizmetleri Müdürlüğü
<p>Açıklamalar:</p> <p>Gümüşhane İl Özel İdaresi makine parkına kayıtlı bulunan tüm araç ve iş makinelerinin bakım ve onarımlarının yapılarak ekonomik, verimli ve düzenli bir şekilde çalışmalarını sağlamak</p>		
Ekonomik Kod		(t+1)
01	Personel Giderleri	
02	SGK Devlet Primi Giderleri	
03	Mal ve Hizmet Alım Giderleri	10.800.000,00
04	Faiz Giderleri	
05	Cari Transferler	
06	Sermaye Giderleri	
07	Sermaye Transferleri	
08	Borç Verme	
Toplam Bütçe Kaynak İhtiyacı		10.800.000,00
Bütçe Dışı Kaynak	Kredi kullanılarak	
Toplam Bütçe Dışı Kaynak İhtiyacı		
Toplam Kaynak İhtiyacı		10.800.000,00

1.2. YOL VE ULAŐIM HİZMETLERİ MÜDÜRLÜĐÜ



İdare Adı		GÜMÜŞHANE İL ÖZEL İDARESİ
Performans Hedefi		Köy yollarının standardını artırmak.
Faaliyet Adı		Trafik işaret ve levhaları
Sorumlu Harcama Birimi veya Birimleri		Yol ve Ulaşım Hizmetleri Müdürlüğü
Açıklamalar: İlimize bağlı merkez ilçe ve köy yollarında trafik kazalarının önlenmesi için levhalama çalışmalarını tamamlayarak güzergâh tabelalarını yerleştirmesi ve yol çizgilerinin yapılması.		
Ekonomik Kod		(t+1)
01	Personel Giderleri	
02	SGK Devlet Primi Giderleri	
03	Mal ve Hizmet Alım Giderleri	550.000,00
04	Faiz Giderleri	
05	Cari Transferler	
06	Sermaye Giderleri	
07	Sermaye Transferleri	
08	Borç Verme	
Toplam Bütçe Kaynak İhtiyacı		550.000,00
Bütçe Dışı Kaynak		
Toplam Bütçe Dışı Kaynak İhtiyacı		
Toplam Kaynak İhtiyacı		550.000,00

İdare Adı		GÜMÜŞHANE İL ÖZEL İDARESİ
Performans Hedefi		Köy yollarının altyapı eksikliklerinin giderilmesi.
Faaliyet Adı		Yol altyapıları için büz üretimi yapmak
Sorumlu Harcama Birimi veya Birimleri		Yol ve Ulaşım Hizmetleri Müdürlüğü
Açıklamalar: Merkez ve ilçe köy, arazi ve yayla yollarının su geçişleri ve dere yataklarında kullanılmak üzere büz ve boru temini yapılarak yolların bozulmasını önlemek		
Ekonomik Kod		(t+1)
01	Personel Giderleri	
02	SGK Devlet Primi Giderleri	
03	Mal ve Hizmet Alım Giderleri	450.000,00
04	Faiz Giderleri	
05	Cari Transferler	
06	Sermaye Giderleri	
07	Sermaye Transferleri	
08	Borç Verme	
Toplam Bütçe Kaynak İhtiyacı		450.000,00
Bütçe Dışı Kaynak		
Toplam Bütçe Dışı Kaynak İhtiyacı		
Toplam Kaynak İhtiyacı		450.000,00

İdare Adı		GÜMÜŞHANE İL ÖZEL İDARESİ
Performans Hedefi		Köy yollarının asfaltlama çalışmalarını bitirmek.
Faaliyet Adı		Asfalt yol yapım ve onarım işi
Sorumlu Harcama Birimi veya Birimleri		Yol ve Ulaşım Hizmetleri Müdürlüğü
Açıklamalar: Daha önceki yıllarda yapılmış olan asfalt yollar da korunarak ve onarımları yapılarak, imkânlar dâhilinde ihtiyaçlara cevap verilecektir.		
Ekonomik Kod		(t+1)
01	Personel Giderleri	
02	SGK Devlet Primi Giderleri	
03	Mal ve Hizmet Alım Giderleri	15.000.000,00
04	Faiz Giderleri	
05	Cari Transferler	
06	Sermaye Giderleri	
07	Sermaye Transferleri	
08	Borç Verme	
Toplam Bütçe Kaynak İhtiyacı		15.000.000,00
Bütçe Dışı Kaynak	Köydes	20.000.000,00
Toplam Bütçe Dışı Kaynak İhtiyacı		20.000.000,00
Toplam Kaynak İhtiyacı		35.000.000,00

1.3. İMAR VE KENTSEL İYİLEŞTİRME MÜDÜRLÜĞÜ



Ataç Konağı



Özdenoğlu Konağı



Süleymaniye Kültür Kompleksi

İdare Adı		GÜMÜŞHANE İL ÖZEL İDARESİ
Performans Hedefi		Yatırım ve Hizmet amaçlı faaliyetlerin gerçekleştirilmesine yönelik taşınmaz temin etmek.
Faaliyet Adı		Taşınmaz satın alınması
Sorumlu Harcama Birimi veya Birimleri		İmar ve Kentsel İyileştirme Müdürlüğü
<p>Açıklamalar:</p> <ul style="list-style-type: none"> - Eğitim, Spor, Kültür ve Turizm amaçlı hizmetlerin yürütülmesi ve vatandaşa en iyi hizmet kalitesini sunmak ve kurum hizmetlerinin daha etkin ve verimli olabilmesi için, yeni taşınmaz satın alınması ve kamulaştırma işlemleri yapılacak, Sosyal Tesis ve Hizmet Binalarının bakım onarım gereken kısımlarının onarımı tamamlanacaktır. - İlimiz genelinde taşınmaz kültür varlığı olarak tescilli taşınmazların turizme kazandırılması için gerekli çalışmalar yapılacak ve Eş Finansman sağlanacak. 		
Ekonomik Kod		(t+1)
01	Personel Giderleri	
02	SGK Devlet Primi Giderleri	
03	Mal ve Hizmet Alım Giderleri	
04	Faiz Giderleri	
05	Cari Transferler	
06	Sermaye Giderleri	200.000,00
07	Sermaye Transferleri	
08	Borç Verme	
Toplam Bütçe Kaynak İhtiyacı		200.000,00
Bütçe Dışı Kaynak		
Toplam Bütçe Dışı Kaynak İhtiyacı		
Toplam Kaynak İhtiyacı		200.000,00

İdare Adı		GÜMÜŞHANE İL ÖZEL İDARESİ
Performans Hedefi		İl genelinde mekânsal gelişmeyi yönlendirecek, yaşam kalitesini yükseltecek ve uygulanabilir üst ve alt ölçekli planlar yapmak.
Faaliyet Adı		Köy Yerleşim Planlarının Yapılması
Sorumlu Harcama Birimi veya Birimleri		İmar ve Kentsel İyileştirme Müdürlüğü
Açıklamalar: Köy Yerleşme Alanı Uygulama Yönetmeliği Kapsamında ihtiyaç duyulan köylerde Köy Yerleşme Alanı Planı yapılacaktır.		
Ekonomik Kod		(t+1)
01	Personel Giderleri	
02	SGK Devlet Primi Giderleri	
03	Mal ve Hizmet Alım Giderleri	100.000,00
04	Faiz Giderleri	
05	Cari Transferler	
06	Sermaye Giderleri	
07	Sermaye Transferleri	
08	Borç Verme	
Toplam Bütçe Kaynak İhtiyacı		100.000,00
Bütçe Dışı Kaynak		
Toplam Bütçe Dışı Kaynak İhtiyacı		
Toplam Kaynak İhtiyacı		100.000,00

İdare Adı		GÜMÜŞHANE İL ÖZEL İDARESİ
Performans Hedefi		Köylerdeki Kaçak Yapılaşmanın önlenmesi için gereken önlemleri almak.
Faaliyet Adı		Kaçak yapılaşmaların önlenmesi
Sorumlu Harcama Birimi veya Birimleri		İmar ve Kentsel İyileştirme Müdürlüğü
Açıklamalar: Mücavir alan dışında kaçak yapılaşmaların önlenmesi için gereken tespitleri yaparak, bunlarla ilgili yasal işlemleri yapmak.		
Ekonomik Kod		(t+1)
01	Personel Giderleri	
02	SGK Devlet Primi Giderleri	
03	Mal ve Hizmet Alım Giderleri	100.000,00
04	Faiz Giderleri	
05	Cari Transferler	
06	Sermaye Giderleri	
07	Sermaye Transferleri	
08	Borç Verme	
Toplam Bütçe Kaynak İhtiyacı		100.000,00
Bütçe Dışı Kaynak		
Toplam Bütçe Dışı Kaynak İhtiyacı		
Toplam Kaynak İhtiyacı		100.000,00

İdare Adı	GÜMÜŞHANE İL ÖZEL İDARESİ	
Performans Hedefi	Köy alt ve üst yapı faaliyetleri ile Çevre Temizliği hizmetlerini gerçekleştirmek	
Faaliyet Adı	Köylerdeki köy konağı, mezarlık düzenlemesi, köy meydanı düzenlemesi (parke döşenmesi) ve çocuk parkı yapılması çalışmalarına destek verilecektir.	
Sorumlu Harcama Birimi veya Birimleri	İmar ve Kentsel İyileştirme Müdürlüğü	
Açıklamalar: İmkânlar doğrultusunda köy konağı, mezarlık düzenlemesi, köy meydanı düzenlemesi, çocuk parkı yapılması, kanalizasyon uygulamaları gibi faaliyetlerin devlet-millet iş birliği ile yapılması için malzeme yardımı yapılacaktır. İller Bankası ve diğer Bakanlıklar tarafından sağlanacak ödeneklerde uygulama yapılacaktır.		
Ekonomik Kod		(t+1)
01	Personel Giderleri	
02	SGK Devlet Primi Giderleri	
03	Mal ve Hizmet Alım Giderleri	500.000,00
04	Faiz Giderleri	
05	Cari Transferler	
06	Sermaye Giderleri	
07	Sermaye Transferleri	
08	Borç Verme	
Toplam Bütçe Kaynak İhtiyacı		500.000,00
Bütçe Dışı Kaynak		
Toplam Bütçe Dışı Kaynak İhtiyacı		
Toplam Kaynak İhtiyacı		500.000,00

İdare Adı		GÜMÜŞHANE İL ÖZEL İDARESİ
Performans Hedefi		Köy yerleşik alan tespitlerinin bitirilmesi.
Faaliyet Adı		Yerleşik alan tespit işi için hizmet alımı yapılacaktır.
Sorumlu Harcama Birimi veya Birimleri		İmar ve Kentsel İyileştirme Müdürlüğü
Açıklamalar:		
İlimizde 266 adet köyün yerleşik alan tespiti yapılmış olup, kalan köyler kadastro çalışmalarını takiben tamamlanacaktır.		
Ekonomik Kod		(t+1)
01	Personel Giderleri	
02	SGK Devlet Primi Giderleri	
03	Mal ve Hizmet Alım Giderleri	100.000,00
04	Faiz Giderleri	
05	Cari Transferler	
06	Sermaye Giderleri	
07	Sermaye Transferleri	
08	Borç Verme	
Toplam Bütçe Kaynak İhtiyacı		100.000,00
Bütçe Dışı Kaynak		
Toplam Bütçe Dışı Kaynak İhtiyacı		
Toplam Kaynak İhtiyacı		100.000,00

1.4. TARIM HİZMETLERİ MÜDÜRLÜĞÜ



İdare Adı		GÜMÜŞHANE İL ÖZEL İDARESİ
Performans Hedefi		HİS göleti yapımı ve sulama göleti onarımı yapmak.
Faaliyet Adı		Gölet Yapımı ve onarımı
Sorumlu Harcama Birimi veya Birimleri		Tarım Hizmetleri Müdürlüğü
Açıklamalar:		
<p>Onarıma ihtiyaç duyulan göletlerde onarım yapılacaktır. Göletlerin etrafı güvenlik için tel örgü ile kapatılacaktır. HİS Göletlerinin dolu savakları ve rögarları yapılacaktır.</p>		
Ekonomik Kod		(t+1)
01	Personel Giderleri	
02	SGK Devlet Primi Giderleri	
03	Mal ve Hizmet Alım Giderleri	150.000,00
04	Faiz Giderleri	
05	Cari Transferler	
06	Sermaye Giderleri	850.000,00
07	Sermaye Transferleri	
08	Borç Verme	
Toplam Bütçe Kaynak İhtiyacı		1.000.000,00
Bütçe Dışı Kaynak		
Toplam Bütçe Dışı Kaynak İhtiyacı		
Toplam Kaynak İhtiyacı		1.000.000,00

İdare Adı		GÜMÜŞHANE İL ÖZEL İDARESİ
Performans Hedefi		Yeni sulama tesisleri yapımı ve önceki yıllarda yapılan sulama tesislerinin onarımlarının yapılmasına devam edilecektir.
Faaliyet Adı		Sulama Tesisi tamamlama ve Onarımları
Sorumlu Harcama Birimi veya Birimleri		Tarım Hizmetler Müdürlüğü
<p>Açıklamalar:</p> <p>Kuru tarım alanlarının daha iyi bir şekilde sulanabilmesi için sulama tesislerinin tamamlanması ve onarımı yapılacaktır.</p> <p>Onarımların bir kısmı idarece sulama borusu ve çimento verilerek çiftçilerce yapılacaktır.</p>		
Ekonomik Kod		(t+1)
01	Personel Giderleri	
02	SGK Devlet Primi Giderleri	
03	Mal ve Hizmet Alım Giderleri	300.000,00
04	Faiz Giderleri	
05	Cari Transferler	
06	Sermaye Giderleri	4.700.000,00
07	Sermaye Transferleri	
08	Borç Verme	
Toplam Bütçe Kaynak İhtiyacı		5.000.000,00
Bütçe Dışı Kaynak	DOKAP Desteği	2.000.000,00
Toplam Bütçe Dışı Kaynak İhtiyacı		2.000.000,00
Toplam Kaynak İhtiyacı		7.000.000,00

İdare Adı		GÜMÜŞHANE İL ÖZEL İDARESİ
Performans Hedefi		Tarımsal Projelere Destek
Faaliyet Adı		Sertifikalı yem buğday tohumu Yem Bitkileri Alımı Örtü altı tarıma destek, Meyve fidanı vb projeler
Sorumlu Harcama Birimi veya Birimleri		Tarım Hizmetler Müdürlüğü
Açıklamalar: İl Gıda Tarım ve Hayvancılık Müdürlüğü'nce hazırlanacak Tarımsal projelere destek olmak.		
Ekonomik Kod		(t+1)
01	Personel Giderleri	
02	SGK Devlet Primi Giderleri	
03	Mal ve Hizmet Alım Giderleri	1.000.000,00
04	Faiz Giderleri	
05	Cari Transferler	
06	Sermaye Giderleri	
07	Sermaye Transferleri	
08	Borç Verme	
Toplam Bütçe Kaynak İhtiyacı		1.000.000,00
Bütçe Dışı Kaynak	Çiftçi katkı payı	1.000.000,00
Toplam Bütçe Dışı Kaynak İhtiyacı		1.000.000,00
Toplam Kaynak İhtiyacı		2.000.000,00

İdare Adı		GÜMÜŞHANE İL ÖZEL İDARESİ
Performans Hedefi		Vatandaşların sağlıklı içme suyuna kavuşturulması için içme suyu tesislerinin yapımı ve bakım onarımlarını gerçekleştirmek.
Faaliyet Adı		İçme suyu isale hatlarının ve şebekelerinin onarılması için malzeme alınması.
Sorumlu Harcama Birimi veya Birimleri		Tarım Hizmetleri Müdürlüğü
Açıklamalar: İlimizde bulunan İçme Suyu tesislerinin bakımı ve onarımı yapmak isale ve şebeke hatları için malzeme alımı,		
Ekonomik Kod		(t+1)
01	Personel Giderleri	
02	SGK Devlet Primi Giderleri	
03	Mal ve Hizmet Alım Giderleri	200.000,00
04	Faiz Giderleri	
05	Cari Transferler	
06	Sermaye Giderleri	300.000,00
07	Sermaye Transferleri	
08	Borç Verme	
Toplam Bütçe Kaynak İhtiyacı		500.000,00
Bütçe Dışı Kaynak		
Toplam Bütçe Dışı Kaynak İhtiyacı		
Toplam Kaynak İhtiyacı		500.000,00

İdare Adı		GÜMÜŞHANE İL ÖZEL İDARESİ
Performans Hedefi		Vatandaşların sağlıklı içme suyuna kavuşturulması için içme suyu tesislerine klorlama cihazları almak. Takılan cihazların Bakımını ve onarımını yapmak.
Faaliyet Adı		İçme suyu depolarına tam otomatik klorlama cihazı ve sıvı klor temin etmek
Sorumlu Harcama Birimi veya Birimleri		Tarım Hizmetleri Müdürlüğü
Açıklamalar: İçme suyu depolarına Klorlama cihazı taktırmak ve Sıvı klor temin edilmesi		
Ekonomik Kod		(t+1)
01	Personel Giderleri	
02	SGK Devlet Primi Giderleri	
03	Mal ve Hizmet Alım Giderleri	2.000.000,00
04	Faiz Giderleri	
05	Cari Transferler	
06	Sermaye Giderleri	
07	Sermaye Transferleri	
08	Borç Verme	
Toplam Bütçe Kaynak İhtiyacı		2.000.000,00
Bütçe Dışı Kaynak		
Toplam Bütçe Dışı Kaynak İhtiyacı		
Toplam Kaynak İhtiyacı		2.000.000,00

1.5. PLAN PROJE MÜDÜRLÜĞÜ



İdare Adı		GÜMÜŞHANE İL ÖZEL İDARESİ
Performans Hedefi		Güncelliğini kaybetmiş olan envanter verilerinin yenilenmesi.
Faaliyet Adı		Ekip çalışmalarıyla mevcut yatırımların ve yapılacakların köy bazında değerlendirilmesi.
Sorumlu Harcama Birimi veya Birimleri		Plan Proje Müdürlüğü
Açıklamalar:		
İdaremiz tarafından hazırlanacak olan yatırım programlarında önceliklerin belirlenebilmesi için sağlıklı veri tabanı oluşturulacaktır.		
Ekonomik Kod		(t+1)
01	Personel Giderleri	
02	SGK Devlet Primi Giderleri	
03	Mal ve Hizmet Alım Giderleri	50.000,00
04	Faiz Giderleri	
05	Cari Transferler	
06	Sermaye Giderleri	
07	Sermaye Transferleri	
08	Borç Verme	
Toplam Bütçe Kaynak İhtiyacı		50.000,00
Bütçe Dışı Kaynak		
Toplam Bütçe Dışı Kaynak İhtiyacı		
Toplam Kaynak İhtiyacı		50.000,00

İdare Adı		GÜMÜŞHANE İL ÖZEL İDARESİ
Performans Hedefi		Köylerimizin yetersiz olan altyapılarının yenilenmesi ve eski tesislerin yenilenmesi için gerekli olan projelerin bitirilmesi.
Faaliyet Adı		Altyapı projeleri hazırlamak.
Sorumlu Harcama Birimi veya Birimleri		Plan Proje Müdürlüğü
Açıklamalar:		
İlimiz merkez ve ilçelerine yönelik olarak içme suyu (su deposu, isale hattı, şebeke) kanalizasyon ve yol projelerinden yetersiz olanlar yeniden değerlendirilecek, eskiyen tesisler ise yenilenecektir.		
Ekonomik Kod		(t+1)
01	Personel Giderleri	50.000,00
02	SGK Devlet Primi Giderleri	
03	Mal ve Hizmet Alım Giderleri	
04	Faiz Giderleri	
05	Cari Transferler	
06	Sermaye Giderleri	
07	Sermaye Transferleri	
08	Borç Verme	
Toplam Bütçe Kaynak İhtiyacı		50.000,00
Bütçe Dışı Kaynak		
Toplam Bütçe Dışı Kaynak İhtiyacı		50.000,00
Toplam Kaynak İhtiyacı		35.000,00

1.6. İNSAN KAYNAKLARI VE EĞİTİM MÜDÜRLÜĞÜ



İdare Adı		GÜMÜŞHANE İL ÖZEL İDARESİ
Performans Hedefi		İdaremizde çalışan personelleri her yıl hizmet içi eğitim ve kurslardan geçirmek.
Faaliyet Adı		Personellerimizin dönüşümlü olarak eğitilmesi.
Sorumlu Harcama Birimi veya Birimleri		İnsan Kaynakları ve Eğitim Müdürlüğü
Açıklamalar: İdaremiz tarafından eğitim faaliyetleri yapılacaktır.		
Ekonomik Kod		(t+1)
01	Personel Giderleri	
02	SGK Devlet Primi Giderleri	
03	Mal ve Hizmet Alım Giderleri	15.000,00
04	Faiz Giderleri	
05	Cari Transferler	
06	Sermaye Giderleri	
07	Sermaye Transferleri	
08	Borç Verme	
Toplam Bütçe Kaynak İhtiyacı		15.000.00
Bütçe Dışı Kaynak		
Toplam Bütçe Dışı Kaynak İhtiyacı		
Toplam Kaynak İhtiyacı		15.000.00

1.7. İL TARIM VE ORMAN MÜDÜRLÜĞÜ



İdare Adı		GÜMÜŞHANE İL TARIM VE ORMAN MÜDÜRLÜĞÜ
Performans Hedefi		2021 yılında İlimizde uygulanan “Yem Bitkileri Üretimini Geliştirme Projesi” sonucunda; Yukarı Fırat Havzasında ile Çoruh Havzasında yer alan ilçelerimizin büyükbaş ve küçükbaş hayvan potansiyeli göz önüne alındığında kaliteli bol kaba yeme olan ihtiyacın giderilmesi, proje için belirlenen köylerde gelir seviyesi çok düşük olan çiftçi ailelerinin gelir seviyesinin yükseltilmesi, kırsaldaki genç nüfusa istihdam sağlanması amaçlanmaktadır.
Faaliyet Adı		Yem Bitkileri Üretimi Geliştirme Projesi
Sorumlu Harcama Birimi veya Birimleri		İl Özel İdaresi
<p>Açıklamalar:</p> <p>2021 yılında 6883 dekar alanda ekiliş gerçekleştirilmek üzere 41 ton yem bitkisi tohumu (Yonca, korunga, adi fiğ, silajlık mısır, yem bezelyesi, yulaf) ilimizdeki üreticilere dağıtımı gerçekleştirilmiştir. Proje ile 10 milyon TL tarımsal hasıla elde edilmesi beklenmektedir.</p>		
Ekonomik Kod		(t + 1)
01	Personel Giderleri	
02	SGK Devlet Primi Giderleri	
03	Mal ve Hizmet Alım Giderleri	359.563,00
04	Faiz Giderleri	
05	Cari Transferler	
06	Sermaye Giderleri	
07	Sermaye Transferleri	
08	Borç Verme	
Toplam Bütçe Kaynak İhtiyacı		359.563,00
Bütçe Dışı Kaynak	Çiftçi Katkı Payı	359.563,00
Toplam Bütçe Dışı Kaynak İhtiyacı		359.563,00
Toplam Kaynak İhtiyacı		719.127,00

İdare Adı		GÜMÜŞHANE İL TARIM VE ORMAN MÜDÜRLÜĞÜ
Performans Hedefi		2021 yılında İlimizde uygulanan proje sonucunda; Yerel gen kaynaklarımızın korunması ve arzulanan yerel elma ve armut çeşitlerinin piyasada bulunabilmesi için modern kapama bahçeler kurulacak, örnek bahçelerle bu tarz yetiştiricilik teşvik edilecektir. Proje ile dağınık halde bulunan meyve bahçelerinin yerine kapama bahçeler tesis edilerek entansif üretimi teşvik etmek amaçlanmıştır.
Faaliyet Adı		Yerli Meyve Çeşitlerimizin Gen Kaynaklarının Korunması Projesi.
Sorumlu Harcama Birimi veya Birimleri		İl Özel İdaresi
<p>Açıklamalar: 1910 adet elma fidanı dağıtılarak 95.5 dekar alanda elma fidanı dikimi gerçekleştirilmiştir. 1234 adet armut fidanı dağıtılarak 61.7 dekar alanda armut fidanı dikimi gerçekleştirilmiştir. 180 adet erik fidanı dağıtılarak 9 dekar alanda erik fidanı dikimi gerçekleştirilmiştir.</p> <p>Toplamda 166,2 da alanda kapama elma, armut ve erik bahçesi kurmak için 3324 adet meyve fidanı dağıtımı gerçekleştirilmiştir.</p>		
Ekonomik Kod		(t + 1)
01	Personel Giderleri	
02	SGK Devlet Primi Giderleri	
03	Mal ve Hizmet Alım Giderleri	27.975,00
04	Faiz Giderleri	
05	Cari Transferler	
06	Sermaye Giderleri	
07	Sermaye Transferleri	
08	Borç Verme	
Toplam Bütçe Kaynak İhtiyacı		27.975,00
Bütçe Dışı Kaynak	Çiftçi Katkı Payı	27.975,00
Toplam Bütçe Dışı Kaynak İhtiyacı		27.975,00
Toplam Kaynak İhtiyacı		55.950,00

İdare Adı		GÜMÜŞHANE İL TARIM VE ORMAN MÜDÜRLÜĞÜ
Performans Hedefi		2021 yılında İlimizde uygulanan proje sonucunda; ilimizde sebze üretiminin ve sebze yetiştirilen alanlarının artırılması, küçük alanlardan yüksek verim alınarak, ürün kalitesi ve verimliliğin artırılması amaçlanmıştır. Proje ile hastalıktan ari domates, hıyar, biber fidesinin üreticilere dağıtımı amaçlanmıştır.
Faaliyet Adı		Örtü Altı Sebze Üretiminin Geliştirilmesi Projesi
Sorumlu Harcama Birimi veya Birimleri		İl Özel İdaresi
<p>Açıklamalar: 2021 yılında Proje ile 59.400 adet domates, 22.500 adet hıyar, 32.400 adet dolma biber, 32.400 adet kıl biber olmak üzere toplam 146.700 adet sebze fidesi dağıtımı yapılarak 60 dekar alanda örtü altı sebze üretimi gerçekleştirilmiştir. Proje ile 2 milyon TL tarımsal hasıla elde edilmesi amaçlanmıştır.</p>		
Ekonomik Kod		(t + 1)
01	Personel Giderleri	
02	SGK Devlet Primi Giderleri	
03	Mal ve Hizmet Alım Giderleri	100.000,00
04	Faiz Giderleri	
05	Cari Transferler	
06	Sermaye Giderleri	
07	Sermaye Transferleri	
08	Borç Verme	
Toplam Bütçe Kaynak İhtiyacı		100.000,00
Bütçe Dışı Kaynak	Çiftçi Katkı Payı	100.000,00
Toplam Bütçe Dışı Kaynak İhtiyacı		100.000,00
Toplam Kaynak İhtiyacı		200.000,00

İdare Adı		GÜMÜŞHANE İL TARIM VE ORMAN MÜDÜRLÜĞÜ
Performans Hedefi		2021 yılında İlimizde uygulanan proje sonucunda; Kadın çiftçilerin talepleri doğrultusunda üreticilere tohum gübre ve ilaç desteği sağlanması amaçlanmıştır.
Faaliyet Adı		Kadın Yetişirse Her Şey Yetişir Projesi.
Sorumlu Harcama Birimi veya Birimleri		İl Özel İdaresi
Açıklamalar:		
2021 yılında İlimiz Köse İlçesinde kadınlara yönelik uygulanan proje ile 9 kadın üreticimize bezelye, mercimek, nohut ve bamya tohumu ile 12 kadın üreticimize ise ilaç ve gübre dağıtımını gerçekleştirmiştir.		
60 dekar alanda kuru fasulye, 10 dekar alanda nohut, 5 dekar alanda bezelye, 3 dekar alanda yeşil mercimek, 0.5 dekar alanda ise bamya ekilişleri gerçekleştirilmiştir.		
Ekonomik Kod		(t + 1)
01	Personel Giderleri	
02	SGK Devlet Primi Giderleri	
03	Mal ve Hizmet Alım Giderleri	31.700,00
04	Faiz Giderleri	
05	Cari Transferler	
06	Sermaye Giderleri	
07	Sermaye Transferleri	
08	Borç Verme	
Toplam Bütçe Kaynak İhtiyacı		31.700,00
Bütçe Dışı Kaynak	Çiftçi Katkı Payı	13.600,00
Toplam Bütçe Dışı Kaynak İhtiyacı		13.600,00
Toplam Kaynak İhtiyacı		45.300,00

İdare Adı		GÜMÜŞHANE İL TARIM VE ORMAN MÜDÜRLÜĞÜ
Performans Hedefi		2022 yılında İlimizde uygulanan proje sonucunda; İlimizin yerel imkânlarından sağlanan kaynaklar vasıtasıyla, hayvanlarımızın ihtiyaç duyduğu kaba yem ihtiyacının karşılanması, üreticilerimizin karlı bir hayvancılık yapması ve gelirlerinin yükseltilmesi amaçlanmaktadır.
Faaliyet Adı		Yem Bitkileri Üretimini Geliştirme Projesi
Sorumlu Harcama Birimi veya Birimleri		İl Özel İdaresi
Açıklamalar: Merkez İlçede 54.000 kg Kelkit İlçesinde 12.155 kg Torul İlçesinde 3500 kg Şiran İlçesinde 7683 kg Kürtün İlçesinde 700 kg Köse İlçesinde 19.925 kg yem bitkileri tohumu dağıtıldı. Toplamda 6907 dekar alanda ekiliş sağlanmıştır.		
Ekonomik Kod		(t + 1)
01	Personel Giderleri	
02	SGK Devlet Primi Giderleri	
03	Mal ve Hizmet Alım Giderleri	407.575,00
04	Faiz Giderleri	
05	Cari Transferler	
06	Sermaye Giderleri	
07	Sermaye Transferleri	
08	Borç Verme	
Toplam Bütçe Kaynak İhtiyacı		407.575,00
Bütçe Dışı Kaynak	Çiftçi Katkı Payı	407.575,00
Toplam Bütçe Dışı Kaynak İhtiyacı		407.575,00
Toplam Kaynak İhtiyacı		815.150,00

İdare Adı		GÜMÜŞHANE İL TARIM VE ORMAN MÜDÜRLÜĞÜ
Performans Hedefi		2022 yılında İlimizde uygulanan proje sonucunda; ilimizde sebze üretiminin ve sebze yetiştirilen alanlarının artırılması amaçlanmış olup, bu sayede ürün kalitesi ve verimliliğinin artırılması sağlanacaktır.
Faaliyet Adı		Örtü Altı Sebze Üretiminin Geliştirilmesi Projesi.
Sorumlu Harcama Birimi veya Birimleri		İl Özel İdaresi
Açıklamalar: Sertifikalı 60.048 adet domates, 30 bin adet hıyar, 24.408 adet dolma biber, 35.856 adet kıl biber sebze fidesi dağıtılmıştır. Toplamda 150.312 adet sebze fidesi dağıtılarak, 60 dekar alanda sebze üretimi gerçekleştirilmiştir.		
Ekonomik Kod		(t + 1)
01	Personel Giderleri	
02	SGK Devlet Primi Giderleri	
03	Mal ve Hizmet Alım Giderleri	232.860,00
04	Faiz Giderleri	
05	Cari Transferler	
06	Sermaye Giderleri	
07	Sermaye Transferleri	
08	Borç Verme	
Toplam Bütçe Kaynak İhtiyacı		232.860,00
Bütçe Dışı Kaynak	Çiftçi Katkı Payı	232.860,00
Toplam Bütçe Dışı Kaynak İhtiyacı		232.860,00
Toplam Kaynak İhtiyacı		465.720,00

İdare Adı		GÜMÜŞHANE İL TARIM VE ORMAN MÜDÜRLÜĞÜ
Performans Hedefi		2022 yılında İlimizde uygulanan proje sonucunda; Yerel gen kaynaklarımızın korunması ve arzulanan yerel elma ve armut çeşitlerinin piyasada bulunabilmesi için modern kapama bahçeler kurulacak örnek bahçelerle bu tarz yetiştiricilik teşvik edilecektir.
Faaliyet Adı		Yerli Meyve Çeşitlerimizin Gen Kaynaklarının Korunması Projesi
Sorumlu Harcama Birimi veya Birimleri		İl Özel İdaresi
<p>Açıklamalar: 140 üreticiye; 400 adet elma, 200 adet beyaz dut, 200 adet karadut, 360 adet kayısı, 240 adet erik olmak üzere toplamda 1400 adet meyve fidanı dağıtılmıştır. 70 da alanda dikim yapılmıştır.</p>		
Ekonomik Kod		(t + 1)
01	Personel Giderleri	
02	SGK Devlet Primi Giderleri	
03	Mal ve Hizmet Alım Giderleri	56.020,00
04	Faiz Giderleri	
05	Cari Transferler	
06	Sermaye Giderleri	
07	Sermaye Transferleri	
08	Borç Verme	
Toplam Bütçe Kaynak İhtiyacı		56.020,00
Bütçe Dışı Kaynak	Çiftçi Katkı Payı	56.020,00
Toplam Bütçe Dışı Kaynak İhtiyacı		56.020,00
Toplam Kaynak İhtiyacı		112.040,00

İdare Adı		GÜMÜŞHANE İL TARIM VE ORMAN MÜDÜRLÜĞÜ
Performans Hedefi		2022 yılında İlimizde uygulanacak proje sonucunda; Arıcıların konakladığı yerlerdeki yabani hayvanların özellikle ayıların arı kovanlarına zarar vermesini engellemek için elektrikli çit sistemi kurmak. Arıcılık ürünü olan bal üretimine ilave olarak polen ve balmumu üretim miktarı yapılmasını sağlayarak gelir düzeyini arttırmak.
Faaliyet Adı		Gümüşhane İli Arıcılar Birliği Üyesi Arıcılara Verilmek Üzere Elektrikli Çit Destek Projesi.
Sorumlu Harcama Birimi veya Birimleri		İl Özel İdaresi
Açıklamalar: İlimizde arıcılar birliğine kayıtlı yaklaşık 60 arı yetiştiricisine, arı kovanlarını yabani hayvanlardan korumak için elektrikli çit sistemi dağıtımı ile bal ve polen üretimini artırması beklenmektedir.		
Ekonomik Kod		(t + 1)
01	Personel Giderleri	
02	SGK Devlet Primi Giderleri	
03	Mal ve Hizmet Alım Giderleri	103.545,00
04	Faiz Giderleri	
05	Cari Transferler	
06	Sermaye Giderleri	
07	Sermaye Transferleri	
08	Borç Verme	
Toplam Bütçe Kaynak İhtiyacı		103.545,00
Bütçe Dışı Kaynak	Çiftçi Katkı Payı	103.545,00
Toplam Bütçe Dışı Kaynak İhtiyacı		103.545,00
Toplam Kaynak İhtiyacı		207.090,00

İdare Adı		GÜMÜŞHANE İL TARIM VE ORMAN MÜDÜRLÜĞÜ
Performans Hedefi		2022 yılında İlimizde uygulanacak proje sonucunda; profesyonel olarak arıcılıkla uğraşan üreticilerimizin, arıcılık ürünü desenini genişleterek bal ve polen üretimi yapmasını sağlamak hedeflenmiştir.
Faaliyet Adı		Gümüşhane İli Arıcılar Birliği Üyesi Arıcılara Polen Üretimi Amacıyla Polen Tuzağı Destek Projesi
Sorumlu Harcama Birimi veya Birimleri		İl Özel İdaresi
<p>Açıklamalar : İlimizde arıcılar birliğine kayıtlı arı yetiştiricisine toplam 2.000 adet polen tuzaklı kovan altlığı dağıtımı ile bal ve polen üretimini artması beklenmektedir.</p> <p>Polenin bol olduğu zamanlarda tuzak takarak polen toplamak hem arılardan elde edilecek geliri artırmakta hem de bu poleni uygun şartlarda saklayarak arıların ihtiyaç duyduğu dönemlerde tekrar kendilerine verilerek kolonilerin gelişimlerinin devamlılığını sağlar.</p>		
Ekonomik Kod		(t + 1)
01	Personel Giderleri	
02	SGK Devlet Primi Giderleri	
03	Mal ve Hizmet Alım Giderleri	200.000,00
04	Faiz Giderleri	
05	Cari Transferler	
06	Sermaye Giderleri	
07	Sermaye Transferleri	
08	Borç Verme	
Toplam Bütçe Kaynak İhtiyacı		200.000,00
Bütçe Dışı Kaynak	Çiftçi Katkı Payı	200.000,00
Toplam Bütçe Dışı Kaynak İhtiyacı		200.000,00
Toplam Kaynak İhtiyacı		400.000,00

1.8. İL MİLLİ EĞİTİM MÜDÜRLÜĞÜ



İdare Adı		İL MİLLİ EĞİTİM MÜDÜRLÜĞÜ
Performans Hedefi		Çağdaş normlara uygun, etkili, verimli yönetim ve organizasyon yapısı ve süreçleri hâkim kılınacaktır.
Faaliyet Adı		Plan dönemi içerisinde yeni yapılacak eğitim kurumlarında gerekli makine ve teçhizat satın alınacaktır.
Sorumlu Harcama Birimi veya Birimleri		İL Özel İdaresi Destek Hizmetleri Müdürlüğü
Açıklamalar:		
Ekonomik Kod		(t+1)
01	Personel Giderleri	
02	SGK Devlet Primi Giderleri	
03	Mal ve Hizmet Alım Giderleri	27.119.04,00
04	Faiz Giderleri	
05	Cari Transferler	
06	Sermaye Giderleri	
07	Sermaye Transferleri	
08	Borç Verme	
Toplam Bütçe Kaynak İhtiyacı		27.119.049,00
Bütçe Dışı Kaynak		
Toplam Bütçe Dışı Kaynak İhtiyacı		
Toplam Kaynak İhtiyacı		27.119.049,00

İdare Adı		İL MİLLİ EĞİTİM MÜDÜRLÜĞÜ
Performans Hedefi		Okul öncesi eğitim ve temel eğitimde öğrencilerimizin bilişsel, duygusal ve fiziksel olarak çok boyutlu gelişimleri sağlanacaktır.
Faaliyet Adı		Okul ve derslik yapımı, onarımı ve Malzeme Alımı
Sorumlu Harcama Birimi veya Birimleri		İl Özel İdaresi Destek Hizmetleri Müdürlüğü
Açıklamalar:		
Ekonomik Kod		(t+1)
01	Personel Giderleri	
02	SGK Devlet Primi Giderleri	
03	Mal ve Hizmet Alım Giderleri	
04	Faiz Giderleri	
05	Cari Transferler	
06	Sermaye Giderleri	
07	Sermaye Transferleri	
08	Borç Verme	
Toplam Bütçe Kaynak İhtiyacı		
Bütçe Dışı Kaynak	Bina yapımı	
Toplam Bütçe Dışı Kaynak İhtiyacı		
Toplam Kaynak İhtiyacı		

İdare Adı		İL MİLLİ EĞİTİM MÜDÜRLÜĞÜ
Performans Hedefi		Öğrencileri ilgi, yetenek ve kapasiteleri doğrultusunda hayata ve üst öğretime hazırlayan bir ortaöğretim sistemi ile toplumsal sorunlara çözüm getiren, ülkenin sosyal, kültürel ve ekonomik kalkınmasına katkı sunan öğrenciler yetiştirilecektir.
Faaliyet Adı		Tasarım ve Beceri Atölyeleri oluşturulması
Sorumlu Harcama Birimi veya Birimleri		İL Özel İdaresi Destek Hizmetleri Müdürlüğü
Açıklamalar:		
Ekonomik Kod		(t+1)
01	Personel Giderleri	
02	SGK Devlet Primi Giderleri	
03	Mal ve Hizmet Alım Giderleri	27.119.049,00
04	Faiz Giderleri	
05	Cari Transferler	
06	Sermaye Giderleri	
07	Sermaye Transferleri	
08	Borç Verme	
Toplam Bütçe Kaynak İhtiyacı		27.119.049,00
Bütçe Dışı Kaynak	750.000,00	
Toplam Bütçe Dışı Kaynak İhtiyacı		
Toplam Kaynak İhtiyacı		750.000,00 27.119.049,00

İdare Adı		İL MİLLİ EĞİTİM MÜDÜRLÜĞÜ
Performans Hedefi		Mesleki ve teknik eğitim ve hayat boyu öğrenme sistemleri toplumun ihtiyaçlarına ve işgücü piyasası ile bilgi çağının gereklerine uygun biçimde düzenlenecektir.
Faaliyet Adı		Ürün ve Mamul Alımı
Sorumlu Harcama Birimi veya Birimleri		İL Özel İdaresi Destek Hizmetleri Müdürlüğü
Açıklamalar: 2021 Yılı içerisinde herhangi bir mal ve hizmet alımı yapılmamıştır. Olağanüstü bir durumda planlamaya alınacaktır.		
Ekonomik Kod		(t+1)
01	Personel Giderleri	
02	SGK Devlet Primi Giderleri	
03	Mal ve Hizmet Alım Giderleri	
04	Faiz Giderleri	
05	Cari Transferler	
06	Sermaye Giderleri	
07	Sermaye Transferleri	
08	Borç Verme	
Toplam Bütçe Kaynak İhtiyacı		
Bütçe Dışı Kaynak		
Toplam Bütçe Dışı Kaynak İhtiyacı		
Toplam Kaynak İhtiyacı		

1.9. İL SAĞLIK MÜDÜRLÜĞÜ



İdare Adı		İL SAĞLIK MÜDÜRLÜĞÜ
Performans Hedefi		Kelkit merkez TSM ve 6 hekimlik ASM binası yapımı.
Faaliyet Adı		Kelkit Merkez TSM ve 6 hekimlik ASM binası yapımı işinin projelerinin hazırlanması ve işin ihale edilerek yapımının sağlanması.
Sorumlu Harcama Birimi veya Birimleri		Destek Hizmetleri Müdürlüğü
Açıklamalar: Kelkit ilçemizde daha iyi hizmet verebilmek için TSM ve 6 hekimlik ASM binasının yapılarak 2022 yılı sonuna kadar hizmete açılması amaçlanmaktadır.		
Ekonomik Kod		(t+1)
01	Personel Giderleri	
02	SGK Devlet Primi Giderleri	
03	Mal ve Hizmet Alım Giderleri	
04	Faiz Giderleri	
05	Cari Transferler	
06	Sermaye Giderleri	1.072.870,02
07	Sermaye Transferleri	
08	Borç Verme	
Toplam Bütçe Kaynak İhtiyacı		1.072.870,02
Kaynak Bütçe Dışı		
Toplam Bütçe Dışı Kaynak İhtiyacı		
Toplam Kaynak İhtiyacı		7.550.000,00
		1.072.870,02

İdare Adı		İL SAĞLIK MÜDÜRLÜĞÜ
Performans Hedefi		Sağlık hizmetlerini etkileyen alt yapı eksikliklerini gidermek.
Faaliyet Adı		Sağlık hizmetlerini doğrudan etkileyen, fiziki alt yapı, donanım gibi konularda sağlık sisteminin desteklenmesi.
Sorumlu Harcama Birimi veya Birimleri		Destek Hizmetleri Müdürlüğü
Açıklamalar: İlimizde köy su depolarından kaynaklanan hastalıkların en aza indirilmesi için içme sularının düzenli olarak analizlerinin yaptırılması ve klorlanması.		
Ekonomik Kod		(t+1)
01	Personel Giderleri	
02	SGK Devlet Primi Giderleri	
03	Mal ve Hizmet Alım Giderleri	750.000,00
04	Faiz Giderleri	
05	Cari Transferler	
06	Sermaye Giderleri	
07	Sermaye Transferleri	
08	Borç Verme	
Toplam Bütçe Kaynak İhtiyacı		750.000,00
Bütçe Dışı Kaynak		
Toplam Bütçe Dışı Kaynak İhtiyacı		
Toplam Kaynak İhtiyacı		750.000,00

1.10. İL KÜLTÜR VE TURİZM MÜDÜRLÜĞÜ



Limni Gölü



Tomara Şelalesi



Torul Cam Teras



İmera Manastırı



Süleymaniye Mahallesi



Özdenoğlu Konağı

İdare Adı		İL KÜLTÜR VE TURİZM MÜDÜRLÜĞÜ
Performans Hedefi		2023 yılı sonuna kadar tarihi niteliğe sahip evlerin belirlenmesi, 2024 yılı sonuna kadar en az 3 evin restore edilmesini sağlamak.
Faaliyet Adı		Restorasyon
Sorumlu Harcama Birimi veya Birimleri		İl Özel İdaresi Destek Hizmetleri Müdürlüğü
Açıklamalar:		
Tarihi niteliğe sahip evlerin belirlenmesi ve restore edilmesi.		
Ekonomik Kod		(t+1)
01	Personel Giderleri	
02	SGK Devlet Primi Giderleri	
03	Mal ve Hizmet Alım Giderleri	1.000.000,00
04	Faiz Giderleri	
05	Cari Transferler	
06	Sermaye Giderleri	
07	Sermaye Transferleri	
08	Borç Verme	
Toplam Bütçe Kaynak İhtiyacı		1.000.000,00
Bütçe Dışı Kaynak		
Toplam Bütçe Dışı Kaynak İhtiyacı		
Toplam Kaynak İhtiyacı		1.000.000,00

İdare Adı		İL KÜLTÜR VE TURİZM MÜDÜRLÜĞÜ
Performans Hedefi		2023 yılı sonuna kadar Gümüşhane Kültür Envanterine kayıtlı en az 20 adet taşınmazın restorasyon projelerinin hazırlanması.
Faaliyet Adı		Gümüşhane Kültür Envanterine kayıtlı taşınmazların restorasyon projelerinin hazırlanması.
Sorumlu Harcama Birimi veya Birimleri		İl Özel İdaresi Destek Hizmetleri Müdürlüğü
Açıklamalar:		
<p>İl sınırları içinde bulunan taşınmaz kültür varlıklarından özellikle konak, kilise, manastır ve cami gibi taşınmaz kültür varlıklarının öncelikle restorasyon projelerinin hazırlanması. Projesi hazırlanan eserlerin restorasyonlarının yapımı imkanlar dahilinde hedeflenmektedir.</p>		
Ekonomik Kod		(t+1)
01	Personel Giderleri	
02	SGK Devlet Primi Giderleri	
03	Mal ve Hizmet Alım Giderleri	500.000,00
04	Faiz Giderleri	
05	Cari Transferler	
06	Sermaye Giderleri	
07	Sermaye Transferleri	
08	Borç Verme	
Toplam Bütçe Kaynak İhtiyacı		500.000,00
Bütçe Dışı Kaynak		
Toplam Bütçe Dışı Kaynak İhtiyacı		
Toplam Kaynak İhtiyacı		500.000,00

İdare Adı		İL KÜLTÜR VE TURİZM MÜDÜRLÜĞÜ
Performans Hedefi		2023 yılı sonuna kadar Satala Antik Kent'te başlatılan kazı çalışmaları ile ilin turizmine kazandırılması için gerekli kamulaştırma ve kazı ödeneği sağlanması.
Faaliyet Adı		Kazı çalışmaları.
Sorumlu Harcama Birimi veya Birimleri		İl Özel İdaresi Destek Hizmetleri Müdürlüğü
Açıklamalar:		
Satala Antik Kenti'nin ilin turizmine kazandırılması için gerekli çalışmaların yapılması.		
Ekonomik Kod		(t+1)
01	Personel Giderleri	
02	SGK Devlet Primi Giderleri	
03	Mal ve Hizmet Alım Giderleri	1.000.000,00
04	Faiz Giderleri	
05	Cari Transferler	
06	Sermaye Giderleri	
07	Sermaye Transferleri	
08	Borç Verme	
Toplam Bütçe Kaynak İhtiyacı		1.000.000,00
Bütçe Dışı Kaynak		
Toplam Bütçe Dışı Kaynak İhtiyacı		
Toplam Kaynak İhtiyacı		1.000.000,00

İdare Adı		İL KÜLTÜR VE TURİZM MÜDÜRLÜĞÜ
Performans Hedefi		2023 yılı sonuna kadar her yıl en az 1 (Canca Kalesi, Kov Kalesi, Santa Antik Kenti, İmera Manastırı gibi) tarihi yapıların yolunun tarihi dokusuna uygun şekilde yapılması.
Faaliyet Adı		Tarihi yapıların yolunun tarihi dokusuna uygun şekilde yapılması.
Sorumlu Harcama Birimi veya Birimleri		İL Özel İdaresi Destek Hizmetleri Müdürlüğü
Açıklamalar:		
Ekonomik Kod		(t+1)
01	Personel Giderleri	
02	SGK Devlet Primi Giderleri	
03	Mal ve Hizmet Alım Giderleri	750.000,00
04	Faiz Giderleri	
05	Cari Transferler	
06	Sermaye Giderleri	
07	Sermaye Transferleri	
08	Borç Verme	
Toplam Bütçe Kaynak İhtiyacı		750.000,00
Bütçe Dışı Kaynak		
Toplam Bütçe Dışı Kaynak İhtiyacı		
Toplam Kaynak İhtiyacı		750.000,00

İdare Adı		İL KÜLTÜR VE TURİZM MÜDÜRLÜĞÜ
Performans Hedefi		2023 yılı sonuna kadar Canca Kalesi yol, su ve çevre düzenlemesinin yapılması.
Faaliyet Adı		Yol, su ve çevre düzeninin yapılması.
Sorumlu Harcama Birimi veya Birimleri		İl Özel İdaresi Destek Hizmetleri Müdürlüğü
<p>Açıklamalar:</p> <p>İl sınırları içinde bulunan taşınmaz kültür varlıklarından özellikle konak, kilise, manastır ve cami gibi taşınmaz kültür varlıklarının öncelikle restorasyon projelerinin hazırlanması.</p> <p>Projesi hazırlanan eserlerin restorasyonlarının yapımı imkânlar dâhilinde hedeflenmektedir.</p>		
Ekonomik Kod		(t+1)
01	Personel Giderleri	
02	SGK Devlet Primi Giderleri	
03	Mal ve Hizmet Alım Giderleri	750.000,00
04	Faiz Giderleri	
05	Cari Transferler	
06	Sermaye Giderleri	
07	Sermaye Transferleri	
08	Borç Verme	
Toplam Bütçe Kaynak İhtiyacı		750.000,00
Bütçe Dışı Kaynak		
Toplam Bütçe Dışı Kaynak İhtiyacı		
Toplam Kaynak İhtiyacı		750.000,00

İdare Adı		İL KÜLTÜR VE TURİZM MÜDÜRLÜĞÜ
Performans Hedefi		2023 yılı sonuna kadar Kov Kalesi yol, su ve çevre düzeninin yapılması.
Faaliyet Adı		Yol, su ve çevre düzeninin yapılması.
Sorumlu Harcama Birimi veya Birimleri		İl Özel İdaresi Destek Hizmetleri Müdürlüğü
Açıklamalar:		
Turizm potansiyeli olan yerlere doğayı tahrip etmeden yol, su ve çevre düzenlemesi yapılması.		
Ekonomik Kod		(t+1)
01	Personel Giderleri	
02	SGK Devlet Primi Giderleri	
03	Mal ve Hizmet Alım Giderleri	500.000,00
04	Faiz Giderleri	
05	Cari Transferler	
06	Sermaye Giderleri	
07	Sermaye Transferleri	
08	Borç Verme	
Toplam Bütçe Kaynak İhtiyacı		500.000,00
Bütçe Dışı Kaynak		
Toplam Bütçe Dışı Kaynak İhtiyacı		
Toplam Kaynak İhtiyacı		500.000,00

İdare Adı		İL KÜLTÜR VE TURİZM MÜDÜRLÜĞÜ
Performans Hedefi		2023 yılı sonuna kadar Vank Kilisesi'nin restorasyon ve çevre düzenlemesinin yapılması.
Faaliyet Adı		Restorasyon ve çevre düzenlemesinin yapılması.
Sorumlu Harcama Birimi veya Birimleri		İl Özel İdaresi Destek Hizmetleri Müdürlüğü
Açıklamalar:		
Turizm potansiyeli olan yerlere doğayı tahrip etmeden restorasyon ve çevre düzenlemesi yapılması.		
Ekonomik Kod		(t+1)
01	Personel Giderleri	
02	SGK Devlet Primi Giderleri	
03	Mal ve Hizmet Alım Giderleri	1.000.000,00
04	Faiz Giderleri	
05	Cari Transferler	
06	Sermaye Giderleri	
07	Sermaye Transferleri	
08	Borç Verme	
Toplam Bütçe Kaynak İhtiyacı		1.000.000,00
Bütçe Dışı Kaynak		
Toplam Bütçe Dışı Kaynak İhtiyacı		
Toplam Kaynak İhtiyacı		1.000.000,00

İdare Adı		İL KÜLTÜR VE TURİZM MÜDÜRLÜĞÜ
Performans Hedefi		2023 Yılı sonuna kadar Çakırkaya Kilisesi'nin restorasyon ve çevre düzenlemesinin yapılması.
Faaliyet Adı		Restorasyon ve çevre düzenlemesinin yapılması.
Sorumlu Harcama Birimi veya Birimleri		İl Özel İdaresi Destek Hizmetleri Müdürlüğü
Açıklamalar:		
Turizm potansiyeli olan yerlere doğayı tahrip etmeden restorasyon ve çevre düzenlemesi yapılması.		
Ekonomik Kod		(t+1)
01	Personel Giderleri	
02	SGK Devlet Primi Giderleri	
03	Mal ve Hizmet Alım Giderleri	1.000.000,00
04	Faiz Giderleri	
05	Cari Transferler	
06	Sermaye Giderleri	
07	Sermaye Transferleri	
08	Borç Verme	
Toplam Bütçe Kaynak İhtiyacı		1.000.000,00
Bütçe Dışı Kaynak		
Toplam Bütçe Dışı Kaynak İhtiyacı		
Toplam Kaynak İhtiyacı		1.000.000,00

İdare Adı		İL KÜLTÜR VE TURİZM MÜDÜRLÜĞÜ
Performans Hedefi		2023 Yılı sonuna kadar İmera Manastırı'nın çevre düzenlemesinin yapılması.
Faaliyet Adı		Çevre düzenlemesinin yapılması.
Sorumlu Harcama Birimi veya Birimleri		İl Özel İdaresi Destek Hizmetleri Müdürlüğü
Açıklamalar:		
Turizm potansiyeli olan yerlere doğayı tahrip etmeden çevre düzenlemesi yapılması.		
Ekonomik Kod		(t+1)
01	Personel Giderleri	
02	SGK Devlet Primi Giderleri	
03	Mal ve Hizmet Alım Giderleri	1.250.000,00
04	Faiz Giderleri	
05	Cari Transferler	
06	Sermaye Giderleri	
07	Sermaye Transferleri	
08	Borç Verme	
Toplam Bütçe Kaynak İhtiyacı		1.250.000,00
Bütçe Dışı Kaynak		
Toplam Bütçe Dışı Kaynak İhtiyacı		
Toplam Kaynak İhtiyacı		1.250.000,00

İdare Adı	İL KÜLTÜR VE TURİZM MÜDÜRLÜĞÜ	
Performans Hedefi	2023 yılı sonuna Çakırgöl turizm merkezi iyileştirilmesi için gerekli çalışmaların yapılması.	
Faaliyet Adı	Turizm merkezi iyileştirilmesi için gerekli çalışmaların yapılması.	
Sorumlu Harcama Birimi veya Birimleri	İl Özel İdaresi Destek Hizmetleri Müdürlüğü	
Açıklamalar:		
Turizm potansiyeli olan yerlere doğayı tahrip etmeden turizm merkezi iyileştirilmesi için çalışmalar yapmak.		
Ekonomik Kod		(t+1)
01	Personel Giderleri	
02	SGK Devlet Primi Giderleri	
03	Mal ve Hizmet Alım Giderleri	250.000,00
04	Faiz Giderleri	
05	Cari Transferler	
06	Sermaye Giderleri	
07	Sermaye Transferleri	
08	Borç Verme	
Toplam Bütçe Kaynak İhtiyacı		250.000,00
Bütçe Dışı Kaynak		
Toplam Bütçe Dışı Kaynak İhtiyacı		
Toplam Kaynak İhtiyacı		250.000,00

1.11. GENÇLİK VE SPOR İL MÜDÜRLÜĞÜ



Yeni Şehir Stadyumu



İdare Adı		GENÇLİK VE SPOR İL MÜDÜRLÜĞÜ
Performans Hedefi		Spor yapmak isteyen bireylere spor yaptırırken ihtiyaç duyulan spor malzemesi ve malzeme yapımında kullanılan materyal ihtiyacını karşılamak.
Faaliyet Adı		Spor malzemesi ve spor malzeme yapımı için materyal (ham madde) alımı
Sorumlu Harcama Birimi veya Birimleri		Gümüşhane İl Özel İdaresi
Açıklamalar: İlimizde yaşayan özellikle çocuklar, gençler ve tüm bireylere spor yapma imkânı sağlamak için ihtiyaç duyulan okullara, kurumlara, belde belediyelere ve büyük köylere dağıtılmak üzere spor malzemesi (Basketbol potası, Voleybol direği ve Futbol kale direkleri) üretilmesi.		
Ekonomik Kod		(t+1)
01	Personel Giderleri	
02	SGK Devlet Primi Giderleri	
03	Mal ve Hizmet Alım Giderleri	150.000,00 TL
04	Faiz Giderleri	
05	Cari Transferler	
06	Sermaye Giderleri	
07	Sermaye Transferleri	
08	Borç Verme	
Toplam Bütçe Kaynak İhtiyacı		150.000,00
Bütçe Dışı Kaynak		
Toplam Bütçe Dışı Kaynak İhtiyacı		
Toplam Kaynak İhtiyacı		150.000,00 TL

2- PERFORMANS HEDEFİ TABLOSU



2.1. DESTEK HİZMETLERİ MÜDÜRLÜĞÜ



İdare Adı	GÜMÜŞHANE İL ÖZEL İDARESİ-Destek Hizmetleri Müdürlüğü			
Amaç	Gümüşhane İl Özel İdaresi'nin hizmetlerini çağın gereklerine uygun hale getirerek, bölgemiz halkına daha iyi hizmetin sunulması.			
Hedef	Gümüşhane İl Özel İdaresi tarafından verilen hizmetlerin çağın gereklerine uygun bir anlayışla daha ekonomik ve rantabl olmasını sağlamak bakımından hizmet satın alınması.			
Performans Hedefi	Gümüşhane İl Özel İdaresi'nin hizmetlerinin etkin ve verimli yürütülmesi için gerekli olan taşıtların hizmet alımı usulü ile temini.			
Açıklamalar: Gümüşhane İl Özel İdaresine ait arazide çalışan personellerin servis ve kontrollük hizmetlerinin düzenli ve zamanında yapılabilmesi için araç kiralınması.				
Performans Göstergeleri	2021	2022	2023	
1	Kiralanan araç sayısı	11	13	11
Açıklama				
Faaliyetler	Kaynak İhtiyacı			
	Bütçe	Bütçe Dışı	Toplam	
1	Araç Kiralama	840.000,00		840.000,00
2				
3				
4				
Genel Toplam				840.000,00

2.2. YOL VE ULAŐIM HİZMETLERİ MÜDÜRLÜĐÜ



İdare Adı		GÜMÜŞHANE İL ÖZEL İDARESİ-Yol ve Ulaşım Hizmetleri Müdürlüğü		
Amaç		Trafik akışını güvenli hale getirmek.		
Hedef		Standart hale getirilen köy yollarına trafik güvenliği açısından trafik işaret ve levhalarının yerleştirilmesi çalışmalarını yapmak.		
Performans Hedefi		Köy yollarının standardını artırmak.		
Açıklamalar: İlimize bağlı merkez ilçe ve köy yollarında trafik kazalarının önlenmesi için levhalama çalışmalarını tamamlayarak güzergâh tabelalarını yerleştirmek.				
Performans Göstergeleri		2021	2022	2023
1	Trafik İşaret ve Levhaları yapılan ve yapılması planlanan köy adedi	70	90	120
Açıklama: 500 km'lik yol güzergâhımızın levhalama çalışması tamamlanmıştır.				
2	Güzergâh levhası köy adedi	30	140	100
Açıklama:				
Faaliyetler		Kaynak İhtiyacı		
		Bütçe	Bütçe Dışı	Toplam
1	Trafik İşaret ve Levhaları	200.000,00		200.000,00
2	Güzergâh levhası	150.000,00		150.000,00
3	Yol Çizgisi	400.000,00		400.000,00
4				
Genel Toplam		750.000,00		750.000,00

İdare Adı	GÜMÜŞHANE İL ÖZEL İDARESİ-Yol ve Ulaşım Hizmetleri Müdürlüğü		
Amaç	Köy yollarının standartlarının yükseltilerek güvenli bir trafik akışı sağlanması.		
Hedef	Plan döneminde köylerimizin standart asfaltlı yol oranı yükseltilecektir.		
Performans Hedefi	Köy yollarının asfaltlama çalışmalarını bitirmek.		
Açıklamalar: Daha önceki yıllarda yapılmış olan asfalt yolları da korunarak ve onarımları yapılarak, imkânlar dâhilinde ihtiyaçlarda cevap verilecektir.			
Performans Göstergeleri	2021	2022	2023
1	Yapılacak asfalt yol tülü	50 km.	20 km.
Açıklama: Merkez de 7, Kelkit de 3 köy, (1 grup yolu), Kürtün de 2, Torul da 5 köy, (1 grup yolu), köy yolu asfaltlanarak bitirilmiştir.			
2		-	
Açıklama:			
Faaliyetler	Kaynak İhtiyacı		
	Bütçe	Bütçe Dışı	Toplam
1	Asfalt yapım giderleri	30.000.000,00	30.000.000,00
2	Asfalt onarımı	15.000.000,00	25.000.000,00
3			
4			
Genel Toplam		15.000.000,00	40.000.000,00

İdare Adı		GÜMÜŞHANE İL ÖZEL İDARESİ-Yol ve Ulaşım Hizmetleri Müdürlüğü		
Amaç		Köy yollarının standartlarının yükseltilerek güvenli bir trafik akışı sağlanması.		
Hedef		Plan döneminde köylerimizin standart asfaltlı yol oranı yükseltilecektir.		
Performans Hedefi		Köy yollarının asfaltlama çalışmalarını bitirmek.		
Açıklamalar: Daha önceki yıllarda yapılmış olan asfalt yoları da korunarak ve onarımları yapılarak, imkânlar dâhilinde ihtiyaçlara cevap verilecektir.				
Performans Göstergeleri		2021	2022	2023
1	Yapılacak asfalt yol tülü	350 km	300 km	400 km
Açıklama: Merkez de 35, Kelkit de 19, Kürtün de 12, Köse de 8, Torul da 20 köy, Şiran'da 28 köy yolunun asfalt yaması yapılmıştır.				
2				
Açıklama: Merkez'de 220 km, Kelkit de 80 Km, Kürtünde 70 km, Köse de 30 Km, Torul 150 km. ve Şiran'da 150 km. yolun asfaltının BSK ile yama tamiri yapılmıştır.				
Faaliyetler		Kaynak İhtiyacı		
		Bütçe	Bütçe Dışı	Toplam
1	Asfalt yapım giderleri		30.000.000,00	30.000.000,00
2	Asfalt onarımı	15.000.000,00	10.000.000,00	25.000.000,00
3				
4				
Genel Toplam		15.000.000,00	40.000.000,00	55.000.000,00

2.3. İMAR VE KENTSEL İYİLEŞTİRME MÜDÜRLÜĞÜ



İdare Adı	GÜMÜŞHANE İL ÖZEL İDARESİ-İmar ve Kentsel İyileştirme Müdürlüğü		
Amaç	Yatırım ve Hizmet Faaliyetlerini Gerçekleştirmek		
Hedef	İl Özel İdaresince yatırım altyapı öncelikleri olan eğitim, sağlık, içme suyu, yol, sulama suyu ve diğer kırsal altyapı yatırımlarına öncelik verilecektir.		
Performans Hedefi	Yatırım ve Hizmet amaçlı faaliyetlerin gerçekleştirilmesine yönelik taşınmaz temin etmek		
Açıklamalar: Eğitim, Spor, Kültür ve Turizm amaçlı hizmetlerin yürütülmesi ve vatandaşa en iyi hizmet kalitesini sunmak için, - Kültür ve Turizm amaçlı hizmetlerin yürütülebilmesi için İlimizde bulunan tescilli yapıların kamulaştırılması sağlanacak.			
Performans Göstergeleri	2021	2022	2023
1 Satın alınacak arsa adedi	1	1	1
Açıklama			
Faaliyetler	Kaynak İhtiyacı (TL)		
	Bütçe	Bütçe Dışı	Toplam
1 Taşınmaz Satın Alımı	200.000,00		200.000,00
2			
3			
4			
Genel Toplam	200.000,00		200.000,00

İdare Adı	GÜMÜŞHANE İL ÖZEL İDARESİ-İmar ve Kentsel İyileştirme Müdürlüğü			
Amaç	Köylerdeki düzensiz yapılaşmanın önlenmesi			
Hedef	Köylerdeki betonarme ve düzensiz yapılaşmaların önlenerek, bu tür girişimlere karşı cezai müeyyidelerin uygulanması sağlanacaktır.			
Performans Hedefi	Köylerdeki kaçak yapılaşmanın önlenmesi için gereken önlemleri almak.			
Açıklamalar: Mücavir alan dışında kaçak yapılaşmaların önlenmesi için gereken tespitleri yaparak, bunlarla ilgili yasal işlemleri yapmak.				
Performans Göstergeleri	2021	2022	2023	
1	Komisyon çalışması yapılması	20	20	10
Açıklama				
2				
Açıklama				
Faaliyetler	Kaynak İhtiyacı (TL)			
	Bütçe	Bütçe Dışı	Toplam	
1	Mal ve Hizmet Alımı	100.000,00		100.000,00
2				
3				
4				
Genel Toplam		100.000,00		100.000,00

İdare Adı		GÜMÜŞHANE İL ÖZEL İDARESİ-İmar ve Kentsel İyileştirme Müdürlüğü		
Amaç		Köylerimizin üst yapı ve alt yapı imar faaliyetlerini gerçekleştirmek suretiyle hayat standardını yükselterek göçü önlemektir.		
Hedef		Köylerdeki üst yapı ve alt yapı imar faaliyetlerini geliştirmek suretiyle hayat standardı yükseltilecek köy konağı, çocuk parkı, köy meydanı düzenlenmesi gibi çalışmalara destek vermek.		
Performans Hedefi		Köy üst yapı ve alt yapı faaliyetlerini gerçekleştirmek		
<p>Açıklamalar:</p> <p>İmkânlar doğrultusunda köy konağı, mezarlık düzenlemesi, köy meydanı düzenlemesi ve çocuk parkı gibi faaliyetlerin devlet-millet iş birliği ile yapılması için malzeme yardımı yapılacaktır. Köy kanalizasyon tesisleri uygulama hizmetlerine devam edilecek. İller Bankası ve diğer Bakanlıklardan sağlanacak ödeneklerde uygulama yapılacaktır.</p>				
Performans Göstergeleri		2021	2022	2023
1	Uygulama yapılacak köy sayısı	15	15	20
<p>Açıklama</p> <p>Çimento ve demir malzemesi verilmiş olup; takip eden yıllarda da benzer yardımlar yapılacaktır.</p>				
2				
<p>Açıklama</p>				
Faaliyetler		Kaynak İhtiyacı (TL)		
		Bütçe	Bütçe Dışı	Toplam
1	Köy konağı, mezarlık düzenleme, parke döşenmesi v.b işler için malzeme alımı	500.000,00		500.000,00
2				
3				
4				
Genel Toplam		500.000,00		500.000,00

İdare Adı		GÜMÜŞHANE İL ÖZEL İDARESİ-İmar ve Kentsel İyileştirme Müdürlüğü		
Amaç		Köy yerleşik alan tespiti yapmak.		
Hedef		Üst ölçekli planlara uygun biçimde nakil ve toplulaştırmaları da kapsayacak uygulama İmar Planları hazırlanarak yapılaşmanın planlı olarak gerçekleşmesi çalışmalarına destek verilecektir.		
Performans Hedefi		Köy yerleşik alan tespitinin bitirilmesi.		
Açıklamalar: İlimizde 266 adet köyün yerleşik alan tespiti yapılmış olup, kalan köyler kurumun personel altyapısının güçlendirilmesi durumunda kurum personeli tarafından tamamlanacaktır.				
Performans Göstergeleri		2021	2022	2023
1	Yapılan yerleşik alan tespit adedi	20	10	10
Açıklama				
2				
Açıklama				
Faaliyetler		Kaynak İhtiyacı (TL)		
		Bütçe	Bütçe Dışı	Toplam
1	Yerleşik alan tespiti	100.000,00		100.000,00
2				
3				
4				
Genel Toplam		100.000,00		100.000,00

İdare Adı		GÜMÜŞHANE İL ÖZEL İDARESİ-İmar ve Kentsel İyileştirme Müdürlüğü		
Amaç		Yeni Köy Yerleşim Alanı tespiti yapmak.		
Hedef		Üst ölçekli planlara uygun biçimde nakil ve toplulaştırmaları da kapsayacak uygulama İmar Planları hazırlanarak yapılaşmanın planlı olarak gerçekleşmesi çalışmalarına destek verilecektir.		
Performans Hedefi		İhtiyaç Olan Köylerde Yeni Köy Yerleşim Alanı Tespiti Yapmak		
Açıklamalar: Köy yerleşim alanı tespit çalışmaları kurumun personel altyapısının güçlendirilmesi durumunda kurum personeli tarafından tamamlanacak.				
Performans Göstergeleri		2021	2022	2023
1	Kanalizasyon şebekesi yapım ve onarım adedi	10	5	5
Açıklama				
2				
Açıklama				
Faaliyetler		Kaynak İhtiyacı (TL)		
		Bütçe	Bütçe Dışı	Toplam
1	Yerleşik alan tespiti.	100.000,00		100.000,00
2				
3				
4				
Genel Toplam		100.000,00		100.000,00

İdare Adı	GÜMÜŞHANE İL ÖZEL İDARESİ-İmar ve Kentsel İyileştirme Müdürlüğü			
Amaç	Köy altyapı çalışmalarının tamamlanması.			
Hedef	Kırsal alanlarda, sosyal altyapı hizmetlerinden kanalizasyon ve arıtma tesislerinin yaygınlaştırılması ve standartlarının yükseltilmesi çalışmaları sürdürülecektir. Kırsal kanalizasyon şebekeleri çevre sağlığı açısından risk taşıyan yöreler ile turistik yörelerde yaygınlaştırılacaktır.			
Performans Hedefi	Kanalizasyonu olmayan köy bırakmamak.			
<p>Açıklamalar:</p> <p>İşçiliğin taahhüt edilmesi halinde, kanalizasyon şebekesi ve fosseptik yapım / onarımı için imkânlar ölçüsünde köylere malzeme yardımı yapılacaktır. Bakanlıklardan sağlanan ödeneklerle işlem yapılacaktır.</p>				
Performans Göstergeleri	2021	2022	2023	
1	Kanalizasyon şebekesi yapım ve onarım adedi.	15	15	15
Açıklama				
Faaliyetler	Kaynak İhtiyacı (TL)			
	Bütçe	Bütçe Dışı	Toplam	
1-Köy altyapı çalışması.	500.000,00		500.000,00	
Genel Toplam	500.000,00		500.000,00	

İdare Adı	GÜMÜŞHANE İL ÖZEL İDARESİ-İmar ve Kentsel İyileştirme Müdürlüğü		
Amaç	Kültürel amaçlı faaliyetlerin yürütülmesi için kültür varlıklarının restorasyonunun yapılması.		
Hedef	İlimizde Kültürel amaçlı faaliyetlerin yürütülmesini sağlamak ve vatandaşa en iyi hizmeti sunmak.		
Performans Hedefi	Kültür varlığı olarak tescil edilen taşınmazların restore edilmesi.		
Açıklamalar: İlimiz, Merkez İlçe, Süleymaniye Mahallesinde 2 adet konak ve 4 adet kilise, Yeşildere Köyünde 2 adet konak restore edilmiştir. Süleymaniye Mahallesinde 1 adet Kültür Kompleksi yapılmıştır. Süleymaniye Mahallesinde mülkiyeti İdaremize ait olan 314 ada 1 parselde bulunan tarihi yapı restore edilecektir.			
Performans Göstergeleri	2021	2022	2023
1	Restore edilen taşınmazlar.	1	1
Açıklama			
2			
Açıklama			
Faaliyetler	Kaynak İhtiyacı (TL)		
	Bütçe	Bütçe Dışı	Toplam
1-Taşınmaz restorasyonu	1.500.000,00		1.500.000,00
Genel Toplam	1.500.000,00		1.500.000,00

İdare Adı		GÜMÜŞHANE İL ÖZEL İDARESİ-İmar ve Kentsel İyileştirme Müdürlüğü		
Amaç		İdaremize ait taşınmazların kiralanması ve satılması.		
Hedef		İdaremize Ait Taşınmazları Etkin ve Verimli Kullanarak Öz Gelirlerinin Artırılmasını Sağlamak.		
Performans Hedefi		Mevzuat Hükümleri Doğrultusunda Taşınmazların Satışı ve Kiraya Verilmesi Sağlanacaktır.		
Açıklamalar:				
Performans Göstergeleri		2021	2022	2023
1	Taşınmazların Satışının Yapılması	15	5	5
Açıklama				
2	Taşınmazların kiraya verilmesi	5	5	5
Açıklama				
Faaliyetler		Kaynak İhtiyacı (TL)		
		Bütçe	Bütçe Dışı	Toplam
Genel Toplam				

İdare Adı	GÜMÜŞHANE İL ÖZEL İDARESİ-İmar ve Kentsel İyileştirme Müdürlüğü			
Amaç	Taşınmazların tahsisi ve tapu tescilinin yapılması			
Hedef	Hizmet Alanımızdaki Taşınmazların Kamu Yararına Kullanılmasını Sağlamak			
Performans Hedefi	Kamuya Ait Taşınmazların Tahsisi ile Bunlara İlişkin Tapu Tescil İşlemleri Gerçekleştirilecektir.			
Açıklamalar: İl Özel İdaresi ile diğer Kamu Kurum ve Kuruluşları arasında taşınmazların tahsisi veya devrine ait tapu tescil işlemleri yapılacaktır.				
Performans Göstergeleri	2021	2022	2023	
1	Taşınmazların tahsisinin yapılması	3	4	5
Açıklama				
2	Taşınmazların tescilinin yapılması.	5	4	5
Açıklama				
Faaliyetler	Kaynak İhtiyacı (TL)			
	Bütçe	Bütçe Dışı	Toplam	
Genel Toplam				

2.4. TARIM HİZMETLERİ MÜDÜRLÜĞÜ

Türkiye'nin gerçek sahibi ve efendisi,
gerçek üretici olan köylüdür.
Mustafa Kemal ATATÜRK



İdare Adı		GÜMÜŞHANE İL ÖZEL İDARESİ-Tarım Hizmetleri Müdürlüğü		
Amaç		Bitkisel ve Hayvansal üretimin artırılması ve geliştirilmesine destek verilecektir.		
Hedef		Meralarda HİS için ihtiyaç duyulan suyu temin etmek, Sulanabilir arazilerin rehabilitesini sağlamak		
Performans Hedefi		HİS göleti yapımı ve sulama göleti onarımı yapmak. HİS Göletlerinin etrafını tel örgü le örtülmesi		
Açıklamalar: İlimiz merkez köyleri ile ilçe köyelerine HİS göleti yapılacak ve gölet onarımlarına devam edilecektir. Ödeneklerin yeterli miktarlara çıkması durumunda sulama göletleri yapılacaktır.				
Performans Göstergeleri		2021	2022	2023
1	Yapılan HİS göleti sayısı	
Açıklama:2021 yılında 5 adet gölet onarımı yapılmıştır.				
2	Onarım yapılan sulama göleti sayısı	3	5	2
Açıklama:				
Faaliyetler		Kaynak İhtiyacı		
		Bütçe	Bütçe Dışı	Toplam
1	Gölet yapımı ve onarımı.	1.000.000,00		1.000.000,00
2				
3				
Genel Toplam		1.000.000,00		1.000.000,00

İdare Adı		GÜMÜŞHANE İL ÖZEL İDARESİ-Tarım Hizmetleri Müdürlüğü		
Amaç		Bitkisel üretimin artırılması ve geliştirilmesine destek verilecektir.		
Hedef		Tarıma elverişli kullanılmayan arazilerin değerlendirilmesi.		
Performans Hedefi		Eksik kalan sulama tesisleri yapımı ve önceki yıllarda yapılan sulama tesislerinin onarımlarının yapılmasına devam edilecektir.		
Açıklamalar: Daha önceki yıllarda yapılmış sulama tesislerinin onarımı yapılarak ve sulama borusu alınarak sulak tarım arazilerinin alanının genişletilmesi sağlanacaktır. Ayrıca kaynak yeterli gelirse yeni sulama tesisleri de yapılacaktır.				
Performans Göstergeleri		2021	2022	2023
1	Sulamaya açılan kuru tarım alanı miktarı	80 Hektar	80 Hektar	80 Hektar
Açıklama: 2022 yılına kadar (318 proje kapsamında) 160 adet tesis yapılmış olup; 18.650 Hektar arazi sulamaya açılmıştır.				
2	Alınan sulama borusu (Metre)	27.140	16.292	5.000
Açıklama: İlimiz genelinde sulama kanalları için verilmiştir.				
Faaliyetler		Kaynak İhtiyacı		
		Bütçe	Bütçe Dışı	Toplam
1	Sulama suyu temini Tamamlama ve onarım	5.000.000,00	2.000.000,00	7.000.000,00
2				
3				
4				
Genel Toplam		5.000.000,00	2.000.000,00	7.000.000,00

İdare Adı	GÜMÜŞHANE İL ÖZEL İDARESİ-Tarım Hizmetleri Müd.			
Amaç	Gümüşhane Merkez ve ilçelerinde hayvan yemi, meyve ve bal üretimine destek olmak.			
Hedef	Bitkisel ve hayvansal üretimini artırmak.			
Performans Hedefi	İlimiz genelindeki çiftçilerin gelirlerini artırmak.			
Açıklamalar: İdareimiz tarafından alınacak sertifikalı buğday, mısır ve yonca tohumları, meyve fidanları, çilek yetiştiriciliği, arıcılığı geliştirme için İl Tarım ve Orman Müdürlüğü'nün yapacağı projeler doğrultusunda çiftçilere verilecektir. Bu projeler kapsamında silajlık mısır üretimini artırarak et ve süt üretimini en yüksek seviyeye yükseltilmesi sağlanacaktır.				
Performans Göstergeleri		2021	2022	2023
1	Desteklenecek çiftçi sayısı	100	200	500
Açıklama 2021 Çiftçilere 5.000,00 TL lik yardım yapılmıştır.				
2				
Açıklama				
Faaliyetler		Kaynak İhtiyacı		
		Bütçe	Bütçe Dışı	Toplam
1	Tarımsal Projelere Destek	2.000.000,00	2.000.000,00	4.000.000,00
2				
3				
4				
Genel Toplam		2.000.000,00	2.000.000,00	4.000.000,00

İdare Adı	GÜMÜŞHANE İL ÖZEL İDARESİ-Tarım Hizmetleri Müd.			
Amaç	Köy altyapı çalışmalarının desteklenmesi.			
Hedef	Kırsal alanlarda, sosyal altyapı hizmetlerinden şebekeli içme suyu tesislerinin yaygınlaştırılması ve standartlarının yükseltilmesi çalışmaları sürdürülecektir. Yeterli ve sağlıklı içme suyu olmayan köyler ve üniteler içme suyuna kavuşturulacaktır.			
Performans Hedefi	Vatandaşların sağlıklı içme suyuna kavuşturulması için içme suyu tesislerinin yapımı ve bakım onarımlarını gerçekleştirmek.			
Açıklamalar: İlimizde bulunan İçme Suyu tesislerinin bakımı ve onarımı için boru ve çimento alınarak, Devlet – Millet iş birliği ile yapılacaktır. Depolara klorlama cihazı taktırılacaktır.				
Performans Göstergeleri		2021	2022	2023
1	Alınan boru miktarı (Metre)	87.00	50.600	20.000
Açıklama Alınan borular ile mevcut isale ve şebeke hatlarının onarımı yapılmaktadır.				
2	Alınan çimento miktarı (ton)	60	60	60
Açıklama: Alınan Çimento ile kaptaj ve depo onarımları yapılacak, Boru ile İsale ve şebeke hatları yenilenecektir.				
3	Alınan klorlama cihazı (Adet)	50	46	34
Açıklama :2022 yılına kadar köylerimizde bulunan 537 depoya klorlama cihazı taktırılmıştır.				
Faaliyetler		Kaynak İhtiyacı		
		Bütçe	Bütçe Dışı	Toplam
1	Tesis Yapım Onarımı	2.000.000,00		2.000.000,00
2	Klorlama cihazı ve diğer malzeme alımı.			
3	Sıvı klor temini			
4	Depo temizliği ve klor takip			
Genel Toplam		2.000.000,00		2.000.000,00

2.5. PLAN PROJE MÜDÜRLÜĞÜ



İdare Adı	GÜMÜŞHANE İL ÖZEL İDARESİ- Plan Proje Müdürlüğü			
Amaç	Yatırımlarda etkinlik ve verimliliğin sağlanması			
Hedef	Yatırımların tahsis önceliklerinin belirlenmesinde mevcut durum envanterlerinden ve kurumumuzca yaptırılmış olan geniş katılımlı anket sonuçlarından yararlanılacaktır.			
Performans Hedefi	Güncelliğini kaybetmiş olan envanter verilerinin yenilenmesi.			
<p>Açıklamalar: İdareimiz tarafından hazırlanacak olan yatırım programlarında önceliklerin belirlenebilmesi için sağlıklı veri tabanı oluşturulacaktır. Bu maksatla köy içme suyu, kanalizasyon, yol ve sanat yapıları belirlenecektir.</p>				
Performans Göstergeleri	2021	2022 (Tahmini)	2023 (Tahmini)	
1	Envanter çalışmaları yapılan köy adedi	318	318	Güncelleme
Açıklama: Çıktı göstergesi.				
2				
Açıklama				
Faaliyetler		Kaynak İhtiyacı (TL)		
		Bütçe	Bütçe Dışı	Toplam
1	Yol Giderleri	50.000,00		50.000,00
2				
Genel Toplam		50.000,00		50.000,00

İdare Adı		GÜMÜŞHANE İL ÖZEL İDARESİ- Plan Proje Müdürlüğü		
Amaç		Yatırımlardaki öncelikli hedeflerin belirlenmesi.		
Hedef		İl Özel İdaresince gerçekleştirilecek yatırımların gereklilik öncelikleri belirlenecek; özellikle köylere yönelik hizmetlere ait projelerde, ihtiyaç önceliği, mevcut proje stoku, teknik, ekonomik ve sosyal yapılabirlik kriterleri ve İl Özel idaresinin bütçe imkânları dikkate alınacaktır. Mevcut kaynakların daha verimli kullanımı sağlanacaktır.		
Performans Hedefi		Köylerimizin yetersiz olan altyapılarının yenilenmesi için gerekli olan projelerin bitirilmesi		
Açıklamalar: İlimiz merkez ve ilçelerine yönelik olarak içme suyu (Su deposu, isale hattı, şebeke) kanalizasyon ve yol projeleri yenilecektir.				
Performans Göstergeleri		2021	2022 (Tahmini)	2023 (Tahmini)
1	Yapılan ve yapılması planlanan proje sayısı	274	120	100
Açıklama: Çıktı göstergesi (100 projenin 68'i içme suyu, 32'si yol etüd projesi orman izni projesi yapılmıştır.)				
2				
Açıklama				
Faaliyetler		Kaynak İhtiyacı (TL)		
		Bütçe	Bütçe Dışı	Toplam
1	Alt yapı proje yapımı	50.000,00		50.000,00
2				
3				
4				
Genel Toplam		50.000,00		50.000,00

2.6. İNSAN KAYNAKLARI VE EĞİTİM MÜDÜRLÜĞÜ



İdare Adı	GÜMÜŞHANE İL ÖZEL İDARESİ			
Amaç	Kurum amaç ve hedeflerine ulaşmak için, çalışanların bilgi kapasitelerini artırmak.			
Hedef	Kurum amaç ve hedeflerine ulaşmada çalışanlar faktörünün performansı ön planda tutularak, kurum içinde sinerjik bir anlayış oluşturmak için bütün çalışanlar hizmet içi eğitim ve kurslardan geçirilecektir.			
Performans Hedefi	İdaremizde çalışan personelleri her yıl hizmet içi eğitim ve kurslardan geçirmek.			
Açıklamalar: İçişleri Bakanlığınca izin verilen kurum ve derneklere, çalışan personelimizin görev alanlarıyla ilgili düzenlenen eğitim ve seminerlere katılımları sağlanacaktır.				
Performans Göstergeleri	2021	2022	2023	
1	Eğitim Semineri(kişi)	300	280	298
Açıklama: e-içişleri eğitim semineri, İş sağlığı ve güvenliği eğitimleri, teknik personele yönelik Nedcad eğitimi ve mevzuat eğitimleri.				
2				
Açıklama:				
Faaliyetler	Kaynak İhtiyacı			
	Bütçe	Bütçe Dışı	Toplam	
1	Seminer ücreti ve hizmet alımı	374.000,00		374.000,00
2				
3				
4				
Genel Toplam		374.000,00		374.000,00

2.7. İL TARIM VE ORMAN MÜDÜRLÜĞÜ



İdare Adı		GÜMÜŞHANE İL TARIM VE ORMAN MÜDÜRLÜĞÜ		
Amaç		Bu projeler yardımıyla; ilimizde var olan tarım ve hayvancılık faaliyetlerini geliştirmek ve yaygınlaştırmak, daha kaliteli ve bol ürün çeşitliliğini arttırılarak üreticilerimizin ekonomik düzeylerini daha üst seviyelere çıkarmak amaçlanmıştır.		
Hedef		<p>Gümüşhane ili, göç veren iller arasında yer almaktadır. Bu göçün durdurulması, gelir ve hayat standartlarının iyileştirilmesiyle yakından ilgilidir. İlimizin mevcut tarımsal yapısı içerisinde bu hedeflere ulaşabilmek için; yem bitkileri üretiminin artırılması buna bağlı olarak hayvancılığımızın canlandırılması ve arıcılığımızın geliştirilmesi, alternatif tarımsal üretimlerin devreye sokulması zorunluluk arz etmektedir.</p> <p>Bu durum, tarım alanında yeni adımların atılmasını, yeni açılımlara yönelmemizi, yeni projeleri hayata geçirmemizi zorunlu kılmaktadır.</p>		
Performans Hedefi		Bakanlığımızca sağlanan teşviklerin yanı sıra ilimizin yerel imkânlarından sağlanan kaynaklar vasıtasıyla, üreticilerimizin tarımsal üretimde ihtiyaç duyduğu tohum, fide, fidan, arıcılık malzemeleri gibi tarımsal girdilerinin karşılanması, üreticilerimizin karlı bir üretim yaparak gelirlerinin yükseltilmesi hedeflenmektedir.		
<p>Açıklamalar: İl Tarım ve Orman Müdürlüğümüzce hazırlanan projeler doğrultusunda İl Özel İdaresi kaynaklarıyla satın alınacak yonca, korunga, fiğ, silajlık mısır gibi yem bitkileri tohumları, meyve fidanları, sebze fidesi, temel petek gibi tarımsal girdilerin çiftçilere dağıtımı yapılacaktır. Böylece çiftçilerimizin gelir düzeyinin yükseltilmesi, tarımsal üretim ve tarımsal sanayi entegrasyonunun sağlanması, tarımsal pazarlama altyapısının geliştirilmesi, gıda güvenliğinin güçlendirilmesi, üreticilerimize alternatif gelir kaynaklarının oluşturulmasına katkı sağlanacaktır.</p>				
Performans Göstergeleri		2021	2022	2023
1	Desteklenen Çiftçi Sayısı	250	300	1364
<p>2021 yılında İl Özel İdare kaynaklarıyla yürütülen proje sayısı 4 adet olup, projelerin toplam maliyeti 1.020.377 TL'dir. Proje tutarlarının toplam 519.238 TL'si İl Özel İdaresi tarafından, 501.138 TL'si çiftçilerimiz tarafından öz-kaynak olarak karşılanmıştır.</p> <p>2022 yılında Müdürlüğümüz tarafından hazırlanan ve İl Özel İdaresi kaynaklarıyla finanse edilen İlimiz Çoruh ve Yukarı Fırat Havzalarında yer alan ve farklı iklimsel özellikler gösteren ilçelerde uygulanmak üzere 5 adet projenin uygulanması planlanmaktadır.</p>				
Faaliyetler		Kaynak İhtiyacı		
		Bütçe	Bütçe Dışı	Toplam
1	Yem Bitkileri Üretimini Geliştirme Projesi	407.575	407.575	815.150
2	Örtüaltı Sebze Üretimini Geliştirilmesi Projesi	232.860	232.860	465.720
3	Yerli Meyve Çeşitlerimizin Gen Kaynaklarının Korunması Projesi	56.020	56.020	112.040
4	Gümüşhane İli Arıcılar Birliği Üyesi Arıcılara Verilmek Üzere Elektrikli Çit Destek Projesi	103.545	103.545	207.090
5	Gümüşhane İli Arıcılar Birliği Üyesi Arıcılara Polen Üretimi Amacıyla Polen Tuzağı Destek Projesi	200.000	200.000	400.000
GENEL TOPLAM		1.000.000,00	1.000.000,00	2.000.000,00

İdare Adı	GÜMÜŞHANE İL TARIM VE ORMAN MÜDÜRLÜĞÜ
Amaç	<p>2023 yılında ise İlimiz sebze, meyve ve yem bitkileri üretimini arttırmaya yönelik projelerin uygulanmaya devam edilmesi ve tarımsal üretim alanlarının artırılarak İlimiz içerisinde üretim miktarlarının artırılması amaçlanmaktadır.</p> <p>Bu projeler yardımıyla; ilimizde var olan tarım ve hayvancılık faaliyetlerini geliştirmek ve yaygınlaştırmak, daha kaliteli ve bol ürün elde etmek, üreticilerimizin ekonomik düzeylerini daha üst seviyelere çıkarmak amaçlanmıştır.</p>
Hedef	<p>Gümüşhane ili, göç veren iller arasında yer almaktadır. Bu göçün durdurulması, gelir ve hayat standartlarının iyileştirilmesiyle yakından ilgilidir. İlimizin mevcut tarımsal yapısı içerisinde bu hedeflere ulaşabilmek için; yem bitkileri üretiminin artırılması buna bağlı olarak hayvancılığımızın canlandırılması ve arıcılığımızın geliştirilmesi, alternatif tarımsal üretimlerin devreye sokulması zorunluluk arz etmektedir.</p> <p>Bu durum, tarım alanında yeni adımların atılmasını, yeni açılımlara yönelmemizi, yeni projeleri hayata geçirmemizi zorunlu kılmaktadır.</p> <p>2023 yılında çeşitli projelerle İlimiz tarım potansiyelinin artırılarak, İlimiz tarımsal hasılasının artırılması hedeflenmiştir. Bu kapsamda uygulanması planlanan projeler ile daha fazla üreticiye ulaşmak ve daha fazla üretim alanını ekilebilir/ dikilebilir hale getirmek hedeflenmiştir.</p>

2.8. İL MİLLİ EĞİTİM MÜDÜRLÜĞÜ



İdare Adı		İL MİLLİ EĞİTİM MÜDÜRLÜĞÜ		
Amaç 14		Bütün öğrencilerimize, medeniyetimizin ve insanlığın ortak değerleri ile çağın gereklerine uygun bilgi, beceri, tutum ve davranışların kazandırılması sağlanacaktır.		
Hedef-14.1		Tüm alanlarda ve eğitim kademelerinde, öğrencilerimizin her düzeydeki yeterliliklerinin belirlenmesi, izlenmesi ve desteklenmesi için bakanlığımızca kurulacak olan etkin bir ölçme ve değerlendirme sistemi uygulanacak ve takip edilecektir.		
Hedef -14-2		Öğrencilerin yaş, okul türü ve programlarına göre gereksinimlerini dikkate alan beceri temelli yabancı dil yeterlilikleri sistemine geçilmesine ilişkin etkin çalışmalar yürütülecektir		
Hedef -14-3		Öğrenme süreçlerini destekleyen dijital içerik ve beceri destekli dönüşüm ile ilimizde yaşayan öğrenci ve öğretmenlerimizin eşit öğrenme ve öğretme fırsatlarını yakalamaları ve öğrenmenin sınıf duvarlarını aşması sağlanacaktır.		
Performans Hedefi		Öğrencilerin bilimsel, kültürel, sanatsal, sportif ve toplum hizmeti alanlarında etkinliklerine katılımı arttırılacak ve izlenecektir.		
Açıklamalar: Örgün ve yaygın eğitimde kullanılan Dijital içerik kullanma oranı Pandemi süreci nedeniyle artmış, Bakanlığımızca bu alanda yapılan çalışmalar Müdürlüğümüzce uygulanmakta ve izleme değerlendirmesi yapılmaktadır.				
Performans Göstergeleri		2021	2022	2023
1	Bir eğitim ve öğretim döneminde bilimsel, kültürel, sanatsal ve sportif alanlarda en az bir faaliyete katılan öğrenci oranı (%)	%60	%85	%100
2	Ortaöğretime sınavla yerleşen öğrenci oranı (%)	%20	%15	%10
3	Yabancı dil dersi yılsonu puan ortalaması	80	85	90
5	Yabancı dil eğitimine yönelik derslerde kullanılan dijital içerik sayısı	9	10	12
7	EBA Ders Portalı aylık ortalama tekil ziyaretçi sayısı	6.080	7.000	7.050
8	EBA Ders Portalı kullanıcı başına aylık ortalama sistemde kalma süresi (dk)	920	950	980
9	Dijital içeriklere ilişkin sertifika eğitimlerine katılan öğretmen sayısı	50	50	50
Açıklama:				
Faaliyetler		Kaynak İhtiyacı		
		Bütçe	Bütçe Dışı	Toplam
1	Tasarım ve Beceri Atölyesi yapımı			
2				
Genel Toplam				

İdare Adı	İL MİLLİ EĞİTİM MÜDÜRLÜĞÜ			
Amaç 15	Çağdaş normlara uygun, etkili, verimli yönetim ve organizasyon yapısı ve süreçleri hâkim kılınacaktır.			
Hedef -15-1	Yönetim ve öğrenme etkinliklerinin izlenmesi, değerlendirilmesi ve geliştirilmesi amacıyla veri girişi sağlanacak ve verilerin takibi yapılacaktır.			
Hedef -15-2	Oluşturulacak olan yeni mesleki ve gelişim sistemi içerisinde öğretmen ve okul yöneticilerinin mesleki gelişimleri takip edilecektir.			
Performans Hedefi	Okullarımızın veriye dayalı yönetim sistemini etkin kullanması sağlanacaktır. Öğretmen ve okul yöneticilerin mesleki gelişimleri takip edilecektir.			
Açıklamalar:				
Performans Göstergeleri		2021	2022	2023
1	Müdürlüğümüz faaliyetlerinden memnuniyet oranı	%87	%89	%91
2	Bakanlıkça kurulacak olan izleme sistemine stratejik planları ile yıllık okul gelişim planlarının veri girişini yapan okul oranı	%80	%100	100
3	Coğrafi bilgi sisteminde bilgileri güncellenen okul oranı	%100	%100	%100
5	Lisansüstü eğitim alan personel oranı (%)	%8	%9	%10
6	Ücretli öğretmen oranı (%)	%10	%10	%0
Açıklama:				
Faaliyetler		Kaynak İhtiyacı		
		Bütçe	Bütçe Dışı	Toplam
1	Kırtasiye, Baskı ve Kitap Faaliyetleri	4.669.040,00		4.669.040,00
2	Kırtasiye, Baskı ve Kitap Faaliyetleri	17.504.071,00		17.504.071,00
3	Akaryakıt Yağ Alımları	4.945.038,00		4.945.038,00
Genel Toplam		27.119.049,00		27.119.049,00

İdare Adı		İL MİLLİ EĞİTİM MÜDÜRLÜĞÜ		
Amaç 16		Okul öncesi eğitim ve temel eğitimde öğrencilerimizin bilişsel, duygusal ve fiziksel olarak çok boyutlu gelişimleri sağlanacaktır.		
Hedef -16-1		Erken çocukluk eğitiminin niteliği ve yaygınlığı artırılacak, toplum temelli erken çocukluk çeşitlendirilerek yaygınlaştırılacaktır		
Hedef -16-2		Öğrencilerimizin bilişsel, duygusal ve fiziksel olarak çok boyutlu gelişimini önemseyen, bilimsel düşünme, tutum ve değerleri içselleştirebilecekleri bir temel eğitim yapısına geçilerek okullaşma oranı artırılacaktır		
Hedef -16-3		Temel eğitimde okulların niteliğini artıracak yenilikçi uygulamalara yer verilecektir.		
Hedef -16-4		Ortaöğretime katılım ve tamamlama oranları artırılacaktır.		
Performans Hedefi		Erken çocukluk eğitim hizmeti yaygınlaştırılacaktır İlkokul ve ortaokullarda okullaşma oranları artırılacak, devamsızlık oranları azaltılacaktır. Temel eğitimde bakanlıkça yapılacak yenilikçi uygulamalar takip edilecektir.		
Açıklamalar:				
Performans Göstergeleri		2021	2022	2023
1	3-5 yaş grubu okullaşma oranı (%)	%50	%55	%60
2	İlkokul birinci sınıf öğrencilerinden en az bir yıl okul öncesi eğitim almış olanların oranı (%)	%80	%85	%100
3	Erken çocukluk eğitiminde desteklenen şartları elverişsiz ailelerin oranı (%)	%25	%30	%35
5	İkili eğitim kapsamındaki okullara devam eden öğrenci oranı (%)	0	0	0
6	Temel eğitimde 20 gün ve üzeri devamsız öğrenci oranı	%5	%4	%3
7	Eğitim kayıt bölgelerinde kurulan okul ve mahalle spor kulüplerinden yararlanan öğrenci oranı (%)	%20	%25	%30
8	Birleştirilmiş sınıfların öğretmenlerinden eğitim faaliyetlerine katılan öğretmenlerin oranı (%)	%100	%100	%100
9	Destek programına katılan öğrencilerden hedeflenen başarıya ulaşan öğrencilerin oranı (%)	%85	%87	%90
Faaliyetler		Kaynak İhtiyacı		
		Bütçe	Bütçe Dışı	Toplam
1	Dumlupınar Ortaokulu Donatım	8.346,24		8.346,24
2	Dumlupınar Ortaokulu Donatım	15.000,00		15.000,00
3	Dumlupınar Ortaokulu Donatım	13.593,00		13.593,00
4	Dumlupınar Ortaokulu Donatım	5.000,00		5.000,00
5	A.R.Ataç İlkokulu Donatım	5.500,00		5.500,00
Genel Toplam		47.439.024,00		47.439.024,00

İdare Adı		İL MİLLİ EĞİTİM MÜDÜRLÜĞÜ		
Amaç 17		Öğrencileri ilgi, yetenek ve kapasiteleri doğrultusunda hayata ve üst öğretime hazırlayan bir ortaöğretim sistemi ile toplumsal sorunlara çözüm getiren, ülkenin sosyal, kültürel ve ekonomik kalkınmasına katkı sunan öğrenciler yetiştirilecektir.		
Hedef -17-1		Ortaöğretimde değişen dünyanın gerektirdiği becerileri sağlayan ve değişimin aktörü olacak öğrencilerin yetiştirilmesine imkan sağlanacaktır		
Hedef -17-2		İlimizdeki fen ve sosyal bilimler liselerinin niteliği arttırılacaktır		
Hedef -17-3		Örgün eğitim içinde imam hatip okullarının niteliği arttırılacaktır		
Performans Hedefi		Pansiyon niteliklerinin geliştirilerek tercih edilebilirliği arttırılacaktır. Eylem planları çerçevesinde okullara devam oranları arttırılacaktır		
Açıklamalar:				
Performans Göstergeleri		2021	2022	2023
1	14-17 yaş grubu okullaşma oranı (%)	%89	%90	%99,9
2	Örgün ortaöğretimde 20 gün ve üzeri devamsız öğrenci oranı (%)	%2.00	%1.50	%1,00
3	Ortaöğretimde sınıf tekrar oranı (9. Sınıf) (%)	%4,2	%4	%3,5
4	Yükseköğretime hazırlık ve uyum programı uygulayan okul oranı (%)	%50	%75	%100
5	Ulusal ve uluslararası projelere katılan öğrenci oranı (%)	%10	%12	%15
6	Toplumsal sorumluluk ve gönüllülük programlarına katılan öğrenci oranı (%)	%40	%42	%45
7	Fen ve sosyal bilimler liselerinde yürütülen proje sayısı	15	17	20
8	Fen ve sosyal bilimler liseleri ile üniversiteler arasında imzalanan protokol sayısı	4	5	6
9	Fen ve sosyal bilimler liselerinde ders ve proje etkinliklerine katılan öğretim üyesi sayısı	6	7	8
10	İmam hatip okullarında yaz okullarına katılan öğrenci sayısı	75	100	125
11	Yabancı dil dersi yılsonu puanı ortalaması	80	82	85
Faaliyetler		Kaynak İhtiyacı		
		Bütçe	Bütçe Dışı	Toplam
Genel Toplam				

İdare Adı	İL MİLLİ EĞİTİM MÜDÜRLÜĞÜ			
Amaç 18	Özel eğitim ve rehberlik hizmetlerinin etkinliği artırılarak bireylerin bedensel, ruhsal ve zihinsel gelişimleri desteklenecektir.			
Hedef -18-1	Okullarımızdaki rehberlik ve psikolojik danışmanlık hizmetlerinin kalitesi arttırılacaktır.			
Hedef -18-2	Özel eğitim ihtiyacı olan bireylerin eğitim ortamlarının ve eğitim faaliyetlerinin kalitesi arttırılacaktır.			
Hedef -18-3	Ülkemizin kalkınmasında önemli bir kaynak niteliğinde bulunan özel yetenekli öğrencilerimiz, akranlarından ayrıştırmadan doğalarına uygun bir eğitim yöntemi ile desteklenecektir.			
Performans Hedefi	Psikolojik danışmanlık ve rehberlik hizmetleri ihtiyaçlara yönelik gerçekleştirilecektir Özel eğitim ihtiyacı olan öğrencilere yönelik hizmetlerin kalitesi arttırılacaktır Özel yeteneklilere yönelik kurumsal yapı ve süreçlerin iyileştirilecektir			
Açıklamalar:				
Performans Göstergeleri		2021	2022	2023
1	Rehberlik öğretmenlerinden bir yılda mesleki gelişime yönelik hizmet içi eğitime katılanların oranı (%)	%75	%85	%100
2	Kaynaştırma/bütünleştirme uygulamaları ile ilgili hizmet içi eğitim verilen öğretmen sayısı	60	65	70
3	Engellilerin kullanımına uygun asansör/lift, rampa ve tuvaleti olan okul sayısı	25	26	27
5	Bilim ve sanat merkezleri grup tarama uygulaması yapılan öğrenci oranı (%)	%14	%15	%16
6	Bilim ve sanat merkezi öğrencilerinin programlara devam oranı (%)	%97	%98	%98
7	Öğretim kademelerinde özel yeteneklilere yönelik açılan destek eğitim odalarında derslere katılan öğrenci sayısı	5	6	7
Açıklama:				
Faaliyetler		Kaynak İhtiyacı		
		Bütçe	Bütçe Dışı	Toplam
Genel Toplam				

İdare Adı		İL MİLLİ EĞİTİM MÜDÜRLÜĞÜ		
Amaç 19		Mesleki ve teknik eğitim ve hayat boyu öğrenme sistemleri toplumun ihtiyaçlarına ve işgücü piyasası ile bilgi çağının gereklerine uygun biçimde düzenlenecektir.		
Hedef -19.1		Mesleki ve Teknik eğitime atfedilen değer ve erişim imkânları artırılabacaktır.		
Hedef -19-2		Mesleki ve teknik eğitimde yeni nesil öğretim programlarının etkin uygulanması sağlanacak ve altyapı iyileştirilecektir.		
Hedef -19-3		Mesleki ve teknik eğitim-istihdam-üretim ilişkisi güçlendirilecektir		
		Bireylerin iş ve yaşam kalitelerini yükseltmek amacıyla hayat boyu öğrenme katılım ve tamamlama oranları artırılabacaktır		
Performans Hedefi		Mesleki ve Teknik Eğitimin görünürlüğü artırılabacaktır Öğretmenlerin işbaşında eğitimlerini desteklemeye yönelik sektörel iş birliği protokolleri yapılacaktır. Organize sanayi bölgesi ile iş birliği süreci artırılabacaktır Hayat Boyu Öğretim Programları kapsamında açılan kurslara müracaatın ve kursa devamın arttırılması.		
Açıklamalar:				
Performans Göstergeleri		2021	2022	2023
1	İşletmelerin ve mezunların mesleki ve teknik eğitime ilişkin memnuniyet oranı(%)	%98	%99	%100
2	Özel burs alan mesleki ve teknik ortaöğretim öğrenci sayısı	10	15	20
3	Mesleki ve Teknik Eğitimde 9. sınıf öğrenci oranı (%)	%30	%31	%32
4	Gerçek iş ortamlarında mesleki gelişim faaliyetlerine katılan öğretmen sayısı	20	25	40
5	Organize sanayi bölgelerinde bulunan mesleki ve teknik ortaöğretim kurumu sayısı	1	1	2
6	Sektörle iş birliği kapsamında yapılan protokol sayısı	7	8	10
7	Buluş, patent ve faydalı model başvurusu yapan mesleki ve teknik eğitim kurumu sayısı	2	2	3
8	Hayat boyu öğrenmeye katılım oranı (%)	%12,00	%12,50	%13,00
9	Hayat boyu öğrenme kapsamındaki kursları tamamlama oranı (%)	%87	%88	%89
10	Hayat boyu öğrenme kurslarından yararlanma oranı (%)	%9,50	%10	%10
Açıklama:				
Faaliyetler		Kaynak İhtiyacı		
		Bütçe	Bütçe Dışı	Toplam
Genel Toplam				

İdare Adı	İL MİLLİ EĞİTİM MÜDÜRLÜĞÜ			
Amaç 20	Uluslararası standartlar gözetilerek tüm okullarımız için destekleyici bir özel öğretim yapısına geçilecektir.			
Hedef-20.1	Özel öğretime devam eden öğrenci oranları artırılabacaktır.			
Hedef -20-2	Sertifika eğitimi veren kurumların niteliğini artırmaya yönelik yapılacak düzenlemeler uygulanacaktır.			
Performans Hedefi	Özel öğretimde eğitimin kalitesi arttırılacaktır. Özel çeşitli kurslar ile özel eğitim ve rehabilitasyon merkezlerinde verilen eğitimin niteliğini artırmaya yönelik çalışmalar yapılacaktır.			
Açıklamalar: Bu amaç için gerekli yapıya geçmek faaliyetleri Millî Eğitim Bakanlığınca planlanmaktadır.				
Performans Göstergeleri		2021	2022	2023
1	Özel okul öncesi eğitim okullarında bulunan öğrencilerin oranı (%)	%0,08	%0,9,5	%01,2
2	Özel ilkokullarda bulunan öğrencilerin oranı (%)	%001,8	%02	%02,2
3	Özel ortaokullarda bulunan öğrencilerin oranı (%)	%01,2	%01,5	%02
4	Kurs ve seminer verilen veli sayısı	300	350	400
Açıklama:				
Faaliyetler	Kaynak İhtiyacı			
	Bütçe	Bütçe Dışı	Toplam	
Genel Toplam				

2.9. İL SAĞLIK MÜDÜRLÜĞÜ



İdare Adı		GÜMÜŞHANE SAĞLIK MÜDÜRLÜĞÜ		
Amaç		Kelkit merkez TSM ve 6 hekimlik ASM binası yapımı.		
Hedef		Kelkit merkez TSM ve 6 hekimlik ASM binası yapımı işinin 2022 yılı sonuna kadar bitirilmesi planlanmaktadır.		
Performans Hedefi		2022 yılında sonuna kadar binanın bitirilmesi planlanmaktadır.		
Açıklamalar:				
Performans Göstergeleri		2021	2022	2023
1				
Açıklama				
2				
Açıklama				
Faaliyetler		Kaynak İhtiyacı (TL)		
		Bütçe	Bütçe Dışı	Toplam
1	Kelkit Merkez TSM ve 6 Hekimlik ASM binası yapımı.	1.072.870,02		1.072.870,02
2				
3				
4				
Genel Toplam		1.072.870,02		1.072.870,02

İdare Adı		GÜMÜŞHANE SAĞLIK MÜDÜRLÜĞÜ		
Amaç		Sağlık hizmetlerini etkileyen alt yapı eksikliklerini gidermek.		
Hedef		Sağlık hizmetlerini doğrudan etkileyen fiziki alt yapı, donanım gibi konularda sağlık sisteminin desteklenmesi.		
Performans Hedefi		Köy şebeke sularının en az yılda bir bakteriyolojik ve kimyasal analizlerinin yapılması amacıyla 50 köye birer (1) adet klorlama cihazının alınması hedeflenmektedir.		
<p>Açıklamalar: İlimizde köy su depolarından kaynaklanan sorunlar nedeniyle özellikle tularemi vakaları sıklıkla görülmektedir. Su kaynaklı sorunların en aza indirilebilmesi için köy içme sularının düzenli analizlerinin yapılması ve klorlama faaliyetlerinin de yürütülmesi gerekmektedir. Bu amaçla alınan tahlil numunelerinin test ücretleri İl Özel İdare Genel Sekreterliği bütçesinden ödenmesi için gerekli finansmanın sağlanması.</p>				
Performans Göstergeleri		2021	2022	2023
1	Klorlama cihazı alınan köy sayısı	-	-	-
Açıklama				
2	Klorlama yapılan köy sayısı			
Açıklama				
Faaliyetler		Kaynak İhtiyacı (TL)		
		Bütçe	Bütçe Dışı	Toplam
1	Çevre Sağlığı Hizmetleri için mal ve hizmet alımı.	750.000,00		750.000,00
2				
3				
4				
Genel Toplam		750.000,00		750.000,00

2.10 İL KÜLTÜR VE TURİZM MÜDÜRLÜĞÜ



İdare Adı		İL KÜLTÜR VE TURİZM MÜDÜRLÜĞÜ		
Amaç		Görsel tanıtım materyalleri hazırlanarak dağıtılması, fuarlarda tanıtımının yapılması, Gümüşhane'yi tanıtmak için fuarlara katılmak, Gümüşhane'nin kültürel miras ve turizm envanterinin güncellenmesi.		
Hedef		2023 yılı sonuna kadar Gümüşhane'yi tanıtmak amacıyla en az 1 fuara katılımın sağlanması, Gümüşhane'yi tanıtıcı yayın ve materyallerin basımını sağlamak, Gümüşhane'nin kültürel miras ve turizm envanterinin güncellenmesi, Gümüşhane'nin kültürel miras ve turizm envanterinin güncelde tutulması.		
Performans Hedefi		Gümüşhane'yi tanıtmak için fuarlara katılım sayısını artırmak, Gümüşhane'yi tanıtmak amacı ile tanıtıcı yayın ve materyallerin basımı.		
Açıklamalar: Görsel tanıtım materyalleri hazırlanarak dağıtılması, fuarlarda ilimizin tanıtımının yapılması.				
Performans Göstergeleri		2021	2022	2023
1	Fuarlara Katılım	(Pandemi)	2	5
2	Basılacak broşür, kitap ve CD sayısı adedi.	(Pandemi)	6000	6000
Açıklama				
Faaliyetler		Kaynak İhtiyacı		
		Bütçe	Bütçe Dışı	Toplam
1	Fuarlara Katılım	40.000,00		40.000,00
2	Basılacak broşür, kitap ve CD sayısı adedi.	25.000,00		25.000,00
3				
4				
Genel Toplam		75.000,00		75.000,00

2.11. GENÇLİK VE SPOR İL MÜDÜRLÜĞÜ



Ben, sporcunun
zeki, çevik
ve ahlaklısını
severim.

K. Atatürk

İdare Adı	GENÇLİK VE SPOR İL MÜDÜRLÜĞÜ			
Amaç	Gümüşhane’ de yaşayan ve spor yapmak isteyen bireylere spor yapma imkânı sağlamak.			
Hedef	Geleceğin teminatı olan çocuklarımızın beden ve ruh sağlığı düzeylerinin yükseltilmesi ve hayat kalitelerinin iyileştirilmesi için gerekli sportif faaliyetlere ortam hazırlamak.			
Performans Hedefi	Spor yapmak isteyen bireylere spor yaptırırken ihtiyaç duyulan malzeme ihtiyacını karşılamak			
Açıklamalar: İlimizde yaşayan özellikle çocuklar, gençler ve tüm bireylere spor yapma imkânı sağlamak için ihtiyaç duyulan okullara, kurumlara, belde belediyelere ve büyük köylere dağıtılmak üzere spor malzemesi (Basketbol potası, Voleybol direği, Masa Tenisi Masası ve Futbol kale direkleri) üretilmesi.				
Performans Göstergeleri		2021	2022	2023
1	Alınan ve alınması planlanan spor malzemeleri	30	50	70
Açıklama: Spor Malzemesi üretimi için alınacak olan malzemeden 2022 ve 2023 yılları içerisinde Basketbol potası, Hentbol kalesi, Voleybol direği, Futbol kalesi, Mini Futbol kalesi ve Masa Tenisi Masası yapılması planlanmaktadır.				
Faaliyetler		Kaynak İhtiyacı (TL)		
		Bütçe	Bütçe Dışı	Toplam
1	Malzeme üretimi	150.000,00 TL		150.000,00 TL
Genel Toplam		150.000,00 TL		150.000,00 TL

KAYNAK İHTİYACI



D. İDARENİN TOPLAM KAYNAK İHTİYACI

1. İDARE PERFORMANS TABLOSU

Performans Hedefi	Faaliyet	BÜTÇE İÇİ		BÜTÇE DIŞI TL	TOPLAM TL
		TL	PAY (%)		
Gümüşhane İl Özel İdaresi'nin görev alanına giren işlemlerin yapılması esnasında kontrollük ve arazide çalışan personellerin servis hizmetlerinin yürütülmesi için gerekli olan taşıtların hizmet alımı usulü ile temininin sağlanması.	İdaremizin binek ile kamyonet (pick-up) araç açığının kapatılması için araç kiralanması.	840.000,00	100		840.000,00
Gümüşhane İl Özel İdaresi Makine Parkına kayıtlı bulunan araç ve iş makinelerinin ekonomik ve verimli çalışmalarını sağlamak.	Gümüşhane İl Özel İdaresi makine parkına kayıtlı bulunan tüm araç ve iş makinelerinin bakım ve onarımlarının yapılarak ekonomik, verimli ve düzenli şekilde çalışmalarını sağlamak.	10.800.000,00	100		10.800.000,00
Köy yollarının standartlarını artırmak.	İlimize bağlı merkez ilçe ve köy yollarında trafik kazalarının önlenmesi için levhalama çalışmalarını tamamlayarak güzergâh tabelalarının yerleştirilmesi ve yol çizgilerinin yapılması	750.000,00	100		750.000,00
Köy yollarının altyapı eksikliklerinin giderilmesi.	Merkez ve ilçelerde köy, arazi ve yayla yollarının su geçişleri ve dere yataklarında kullanılmak üzere büz ve boru temini yapılarak yolların bozulmasını önlemek.	700.000,00	100		700.000,00

Performans Hedefi	Faaliyet	BÜTÇE İÇİ		BÜTÇE DIŐI TL	TOPLAM TL
		TL	PAY (%)		
Köy yollarının asfaltlama çalışmalarını tamamlamak.	Daha önceki yıllarda yapılmıő olan asfalt yollarda korunarak ve onarımları yapılarak, imkanlar dahilinde ihtiyaçlara cevap verilecektir.	25.000.000,00	45,45	30.000.000,00 (Köydes)	55.000.000,00
Yatırım ve Hizmet amaçlı faaliyetlerin gerçekleştirilmesine yönelik taşınmaz temin etmek	Eğitim, Spor, Kültür ve Turizm amaçlı hizmetlerin yürütülmesi ve vatandaőa en iyi hizmet kalitesini sunmak için, -Kültür ve Turizm amaçlı hizmetlerin yürütülebilmesi için İlimizde bulunan tescilli yapıların kamulaőtırılması sağlanacak.	200.000,00	100		200.000,00
Köylerdeki kaçak yapılaşmanın önlenmesi için gereken önlemleri almak.	Mücavir alan dışında kaçak yapılaşmaların önlenmesi için gereken tespitleri yaparak, bunlarla ilgili yasal işlemleri yapmak.	100.000,00	100		100.000,00
Köy üst yapı ve alt yapı faaliyetlerini gerçekleőtirmek	İmkânlar doęrultusunda köy konađı, mezarlık düzenlemesi, köy meydanı düzenlemesi ve çocuk parkı gibi faaliyetlerin devlet-millet iş birliđi ile yapılması için malzeme yardımı yapılacaktır. Köy kanalizasyon tesisleri hizmetlerine devam edilecek. İller Bankası ve diđer Bakanlıklardan sağlanacak ödeneklerde uygulama yapılacak.	500.000,00	100		500.000,00

Performans Hedefi	Faaliyet	BÜTÇE İÇİ		BÜTÇE DIŐI TL	TOPLAM TL
		TL	PAY (%)		
Köy yerleşik alan tespitlerinin bitirilmesi.	İlimizde 266 adet köyün yerleşik alan tespiti yapılmış olup kalan köyler Kurumun personel altyapısının güçlendirilmesi durumunda kurum personeli tarafından tamamlanacak.	100.000,00	100		100.000,00
İhtiyaç Olan Köylerde Yeni Köy Yerleşim Alanı Tespiti Yapmak	Köy yerleşim alanı tespit çalışmaları kurumun personel altyapısının güçlendirilmesi durumunda kurum personeli tarafından tamamlanacak.	100.000,00	100		100.000,00
Kanalizasyonu olmayan köy bırakmamak.	İşçiliğın taahhüt edilmesi halinde, kanalizasyon şebekesi ve fosseptik yapım / onarımı için imkânlar ölçüsünde köylere malzeme yardımı yapılacaktır. Bakanlıklardan sağlanan ödeneklerle işlem yapılacaktır.	500.000,00	100		500.000,00
Kültür varlığı olarak tescil edilen taşınmazların restore edilmesi.	İlimiz, Merkez İlçe, Süleymaniye Mahallesinde 2 adet konak ve 4 adet kilise, Yeşildere Köyünde 2 adet konak restore edilmiştir. Süleymaniye Mahallesinde 1 adet Kültür Kompleksi yapılmıştır. Süleymaniye Mahallesinde mülkiyeti İdaremize ait olan 314 ada 1 parselde bulunan tarihi yapı restore edilecektir.	1.500.000,00	100		1.500.000,00

Performans Hedefi	Faaliyet	BÜTÇE İÇİ		BÜTÇE DIŐI (TL)	TOPLAM (TL)
		TL	PAY %		
Mevzuat Hükümleri Doğrultusunda Taşınmazların Satışı ve Kiraya Verilmesi Sağlanacaktır.	İdaremize Ait Taşınmazları Etkin ve Verimli Kullanarak Öz Gelirlerinin Artırılmasını Sağlamak.				
Kamuya Ait Taşınmazların Tahsisi ile Bunlara İlişkin Tapu Tescil İşlemleri Gerçekleştirilecektir.	İl Özel İdaresi ile diğer Kamu Kurum ve Kuruluşları arasında taşınmazların tahsisi veya devrine ait tapu tescil işlemleri yapılacaktır.				
HİS Göleti yapımı ve sulama göleti onarımı yapmak, HİS göletlerinin etrafının tel örgü ile örtülmesi.	Onarıma ihtiyaç duyulan göletlerde onarım yapılacaktır. Göletlerin etrafı güvenlik için tel örgü ile kapatılacaktır. HİS göletlerinin dolu savakları ve rögarları yapılacaktır. Ödeneklerin yeterli olması durumunda yeni sulama göleti yapılacaktır.	1.000.000,00	100		1.000.000,00
Yeni sulama tesisleri yapımı ve önceki yıllarda yapılan sulama tesislerinin onarımlarının yapılmasına devam edilecektir.	Kuru tarım alanlarının daha iyi bir şekilde sulanabilmesi için sulama tesislerinin tamamlanması ve onarımı yapılacaktır. Onarımların bir kısmı idarece sulama borusu ve çimento verilerek çiftçilerce yapılacaktır.	5.000.000,00	28.57	2.000.000,00	7.000.000,00

Performans Hedefi	Faaliyet	BÜTÇE İÇİ		BÜTÇE DIŐI TL	TOPLAM TL
		TL	PAY (%)		
Sertifikalı yem, buğday tohumu yem bitkileri alımı, örtü altı tarıma destek, meyve fidanı alımı vb. projeler.	İl Tarım ve Orman Müdürlüğü'nce hazırlanacak tarımsal projelere destek olmak.	1.000.000,00	50	1.000.000,00	2.000.000,00
Vatandaşların sağlıklı içme suyuna kavuşturulması için içme suyu tesislerinin yapımı ile bakım ve onarımlarını gerçekleřtirmek.	İlimizde bulunan içme suyu tesislerinin bakımı ve onarımını yapmak, isale ve řebeke hatları için malzeme alımı.	500.000,00	100		500.000,00
Vatandaşların sağlıklı içme suyuna kavuşturulması için içme suyu tesislerine klorlama cihazları almak. Takılan cihazların bakım ve onarımını yapmak.	İçme suyu depolarına klorlama cihazı taktırmak ve sıvı klor temin etmek.	2.000.000,00	100		2.000.000,00
Kırsal alanlarda, sosyal altyapı hizmetlerinden řebekeli içme suyu tesislerinin yaygınlařtırılması ve standartlarının yükseltilmesi çalışmalarını sürdürülecektir. Yeterli ve sağlıklı içme suyu olmayan köyler ve üniteler içme suyuna kavuşturulacaktır.	İlimizde bulunan İçme Suyu tesislerinin bakımı ve onarımı için boru ve çimento alınarak, Devlet – Millet iş birlięi ile yapılacaktır. Depolara klorlama cihazı taktırılacaktır.	2.000.000,00	100		2.000.000,00
Gümüşhane merkez ve ilçelerinde hayvan yemi, meyve ve bal üretimine destek olmak.	İdareimiz tarafından alınacak sertifikalı buğday, mısır ve yonca tohumları, meyve ve fidanları, çilek yetiřtiricilięi, arıcılıęı geliřtirme için İl Tarım ve Orman Müdürlüğü'nün yapacaęı program doęrultusunda çiftçilere verilecektir.	2.000.000,00	50	2.000.000,00	4.000.000,00

Performans Hedefi	Faaliyet	BÜTÇE İÇİ		BÜTÇE DIŞI TL	TOPLAM TL
		TL	PAY (%)		
Güncelliğini kaybetmiş olan envanter verilerinin yenilenmesi.	Ekip çalışmalarıyla mevcut yatırımların ve yapılacakların köy bazında değerlendirilmesi.	50.000,00	100		50.000,00
Köylerimizin yetersiz olan alt yapılarının yenilenmesi ve eski tesislerin yenilenmesi için gerekli olan projelerin bitirilmesi	İlimiz merkez ve ilçe köylerine yönelik olarak içme suyu (Su deposu, isale hattı, şebeke), kanalizasyon ve yol projelerinden yetersiz olanlar yeniden değerlendirilecek eskiyen tesisler ise yenilecektir.	50.000,00	100		50.000,00
Yatırımlarda etkinlik ve verimliliğin sağlanması.	İdaremiz tarafından hazırlanacak olan yatırım programlarında önceliklerin belirlenmesi için sağlıklı veri tabanı oluşturulacaktır.	45.000,00	100		45.000,00
Yatırımlardaki öncelikli hedeflerin belirlenmesi.	İlimiz merkez ve ilçelerine yönelik olarak içme suyu (su deposu, isale hattı, şebeke) kanalizasyon ve yol projeleri yenilenecektir.	35.000,00	100		35.000,00
İdaremizde çalışan personelleri her yıl hizmet içi eğitim ve kurslardan geçirmek.	İdaremiz tarafından personelin hizmet içi eğitimleri kapsamında eğitim faaliyetleri yapılacaktır.	15.000,00	100		15.000,00
Kurum amaç ve hedeflerine ulaşmak için çalışanların bilgi kapasitelerini artırmak.	İçişleri Bakanlığınca izin verilen kurum ve derneklerce, çalışan personellerimizin görev alanlarıyla ilgili düzenleyecekleri eğitim seminerlerine personelimizin katılımları sağlanacaktır. (e-içişleri eğitim semineri, iş sağlığı ve güvenliği eğitimleri, teknik personele yönelik NedCad eğitimi ve mevzuat eğitimleri.)	374.000,00	100		374.000,00

Performans Hedefi	Faaliyet	BÜTÇE İÇİ		BÜTÇE DIŞI TL	TOPLAM TL
		TL	PAY (%)		
Yem Bitkileri Üretimini Geliştirme Projesi	2021 yılında İlimizde uygulanan “Yem Bitkileri Üretimini Geliştirme Projesi” sonucunda; Yukarı Fırat Havzasında ile Çoruh Havzasında yer alan ilçelerimizin büyükbaş ve küçükbaş hayvan potansiyeli göz önüne alındığında kaliteli bol kaba yeme olan ihtiyacın giderilmesi, proje için belirlenen köylerde gelir seviyesi çok düşük olan çiftçi ailelerinin gelir seviyesinin yükseltilmesi, kırsaldaki genç nüfusa istihdam sağlanması amaçlanmaktadır.	359.563,00	50	359.563,00	719.127,00
Yerli Meyve Çeşitlerimizin Gen Kaynaklarının Korunması Projesi	2021 yılında İlimizde uygulanan proje sonucunda; Yerel gen kaynaklarımızın korunması ve arzulanan yerel elma ve armut çeşitlerinin piyasada bulunabilmesi için modern kapama bahçeler kurulacak, örnek bahçelerle bu tarz yetiştiricilik teşvik edilecektir. Proje ile dağınık halde bulunan meyve bahçelerinin yerine kapama bahçeler tesis edilerek entansif üretimi teşvik etmek amaçlanmıştır.	27.975,00	50	27.975,00	55.950,00
Örtü Altı Sebze Üretimini Geliştirilmesi Projesi	2021 yılında İlimizde uygulanan proje sonucunda; ilimizde sebze üretiminin ve sebze yetiştirilen alanlarının artırılması, küçük alanlardan yüksek verim alınarak, ürün kalitesi ve verimliliğin artırılması amaçlanmıştır. Proje ile hastalıktan ari domates, hıyar, biber fidesinin üreticilere dağıtımını amaçlanmıştır.	100.000,00	50	100.000,00	200.000,00

Performans Hedefi	Faaliyet	BÜTÇE İÇİ		BÜTÇE DIŞI TL	TOPLAM TL
		TL	PAY (%)		
Kadın Yetişirse Her Şey Yetişir Projesi	2021 yılında İlimizde uygulanan proje sonucunda; Kadın çiftçilerin talepleri doğrultusunda üreticilere tohum gübre ve ilaç desteği sağlanması amaçlanmıştır.	31.700,00	30	13.600,00	45.300,00
Yem Bitkileri Üretimini Geliştirme Projesi	2022 yılında İlimizde uygulanan proje sonucunda; İlimizin yerel imkânlarından sağlanan kaynaklar vasıtasıyla, hayvanlarımızın ihtiyaç duyduğu kaba yem ihtiyacının karşılanması, üreticilerimizin karlı bir hayvancılık yapması ve gelirlerinin yükseltilmesi amaçlanmaktadır.	407.575,00	50	407.575,00	815.150,00
Örtü Altı Sebze Üretimini Geliştirilmesi Projesi	2022 yılında İlimizde uygulanan proje sonucunda; ilimizde sebze üretiminin ve sebze yetiştirilen alanlarının artırılması amaçlanmış olup, bu sayede ürün kalitesi ve verimliliğinin artırılması sağlanacaktır.	232.860,00	50	232.860,00	465.720,00
Yerli Meyve Çeşitlerimizin Gen Kaynaklarının Korunması Projesi	2022 yılında İlimizde uygulanan proje sonucunda; Yerel gen kaynaklarımızın korunması ve arzulanan yerel elma ve armut çeşitlerinin piyasada bulunabilmesi için modern kapama bahçeler kurulacak örnek bahçelerle bu tarz yetiştiricilik teşvik edilecektir.	56.020,00	50	56.020,00	112.040,00

Performans Hedefi	Faaliyet	BÜTÇE İÇİ		BÜTÇE DIŐI TL	TOPLAM TL
		TL	PAY (%)		
Gümüşhane İli Arıcılar Birliđi Üyesi Arıcılara Verilmek Üzere Elektrikli Çit Destek Projesi	2022 yılında İlimizde uygulanacak proje sonucunda; Arıcıların konakladığı yerlerdeki yabancı hayvanların özellikle ayıların arı kovanlarına zarar vermesini engellemek için elektrikli çit sistemi kurmak. Arıcılık ürünü olan bal üretimine ilave olarak polen ve balmumu üretim miktarı yapılmasını sağlayarak gelir düzeyini arttırmak.	103.545,00	50	103.545,00	207.090,00
Gümüşhane İli Arıcılar Birliđi Üyesi Arıcılara Polen Üretimi Amacıyla Polen Tuzađı Destek Projesi	2022 yılında İlimizde uygulanacak proje sonucunda; profesyonel olarak arıcılıkla uğraşan üreticilerimizin, arıcılık ürünü desenini genişleterek bal ve polen üretimi yapmasını sağlamak hedeflenmiştir.	200.000,00	50	200.000,00	400.000,00
Çađdaş normlara uygun, etkili, verimli yönetim ve organizasyon yapısı ve süreçleri hâkim kılınacaktır.	Plan dönemi içerisinde yeni yapılacak eğitim kurumlarında gerekli makine ve teçhizat satın alınacaktır.	27.119.049,00	100		27.119.049,00

Performans Hedefi	Faaliyet	BÜTÇE İÇİ		BÜTÇE DIŞI TL	TOPLAM TL
		TL	PAY %		
Okul öncesi ve temel eğitimde öğrencilerimizin bilişsel, duygusal ve fiziksel olarak çok boyutlu gelişimleri sağlanacaktır.	Okul ve derslik yapımı, onarımı ve malzeme alımı				
Öğrencileri ilgili, yetenek ve kapasiteleri doğrultusunda hayata ve üst öğretime hazırlayan bir öğretim sistemi ile toplumsal sorunlara çözüm getiren, ülkenin sosyal, kültürel ve ekonomik kalkınmasına katkı sunan öğrenciler yetiştirilecektir.	Tasarım ve beceri atölyeleri oluşturulması.				
Mesleki ve teknik eğitim ve hayat boyu öğrenme sistemleri toplumun ihtiyaçlarına ve işgücü piyasası ile bilgi çağının gereklerine uygun biçimde düzenlenecektir.	Ürün ve mamul alımı				
Öğrencilerin bilimsel, kültürel, sanatsal, sportif ve toplum hizmeti alanlarında etkinliklerine katılımı arttırılacak ve izlenecektir.	Örgün ve yaygın eğitimde kullanılan Dijital içerik kullanma oranı Pandemi süreci nedeniyle artmış, Bakanlığımızca bu alanda yapılan çalışmalar Müdürlüğümüzce uygulanmakta ve izleme değerlendirilmesi yapılmaktadır.				

Performans Hedefi	Faaliyet	BÜTÇE İÇİ		BÜTÇE DIŞI TL	TOPLAM TL
		TL	PAY (%)		
Erken çocukluk eğitim hizmeti yaygınlaştırılacaktır İlkokul ve ortaokullarda okullaşma oranları artırılacak, devamsızlık oranları azaltılacaktır. Temel eğitimde bakanlıkça yapılacak yenilikçi uygulamalar takip edilecektir.	Okul öncesi eğitim ve temel eğitimde öğrencilerimizin bilişsel, duygusal ve fiziksel olarak çok boyutlu gelişimleri sağlanacaktır.	47.439.024,00	100		47.439.024,00
Pansiyon niteliklerinin geliştirilerek tercih edilebilirliği arttırılacaktır. Eylem planları çerçevesinde okullara devam oranları arttırılacaktır.	Öğrencileri ilgi, yetenek ve kapasiteleri doğrultusunda hayata ve üst öğretime hazırlayan bir ortaöğretim sistemi ile toplumsal sorunlara çözüm getiren, ülkenin sosyal, kültürel ve ekonomik kalkınmasına katkı sunan öğrenciler yetiştirilecektir.				
Psikolojik danışmanlık ve rehberlik hizmetleri ihtiyaçlara yönelik gerçekleştirilecektir Özel eğitim ihtiyacı olan öğrencilere yönelik hizmetlerin kalitesi artırılacaktır Özel yeteneklilere yönelik kurumsal yapı ve süreçlerin iyileştirilecektir	Özel eğitim ve rehberlik hizmetlerinin etkinliği artırılarak bireylerin bedensel, ruhsal ve zihinsel gelişimleri desteklenecektir.				

Performans Hedefi	Faaliyet	BÜTÇE İÇİ		BÜTÇE DIŐI	TOPLAM
		TL	PAY (%)	TL	TL
Mesleki ve Teknik Eđitimin görünürlüđü arttırılacaktır. Öğretmenlerin işbaşında eğitimlerini desteklemeye yönelik sektörel iş birliđi protokolleri yapılacaktır. Organize sanayi bölgesi ile iş birliđi süreci arttırılacaktır. Hayat Boyu Öğretim Programları kapsamında açılan kurslara müracaatın ve kursa devamın arttırılması.	Mesleki ve teknik eğitim ve hayat boyu öğrenme sistemleri toplumun ihtiyaçlarına ve işgücü piyasası ile bilgi çağının gereklerine uygun biçimde düzenlenecektir.				
Özel öğretimde eğitimin kalitesi arttırılacaktır. Özel çeşitli kurslar ile özel eğitim ve rehabilitasyon merkezlerinde verilen eğitimin niteliđini arttırmaya yönelik çalışmalar yapılacaktır.	Bu amaç için gerekli yapıya geçmek faaliyetleri Millî Eğitim Bakanlığınca planlanmaktadır.				
Kelkit Merkez TSM ve 6 hekimlik ASM binası yapımı.	Kelkit İlçemizde daha iyi hizmet verebilmek için TSM ve 6 hekimlik ASM binasının yapım işinin 2022 yılı sonuna kadar bitirilmesi planlanmaktadır.	1.072.870,02			1.072.870,02
Sađlık hizmetlerini doğrudan etkileyen fiziki alt yapı, donanım gibi konularda sađlık sisteminin desteklenmesi.	Köy şebeke sularının en az yılda bir bakteriyolojik ve kimyasal analizlerinin yapılması amacıyla 50 köye birer (1) adet klorlama cihazının alınması hedeflenmektedir.	750.000,00	100		750.000,00
2023 yılı sonuna kadar tarihi niteliđe sahip evlerin belirlenmesi, 2024 yılı sonuna kadar en az 3 evin restore edilmesini sađlamak.	Tarihi niteliđe sahip evlerin belirlenmesi ve restore edilmesi.	1.000.000,00	100		1.000.000,00

Performans Hedefi	Faaliyet	BÜTÇE İÇİ		BÜTÇE DIŐI TL	TOPLAM TL
		TL	PAY (%)		
2023 yılı sonuna kadar Gümüşhane Kültür Envanterine kayıtlı en az 20 adet taşınmazın restorasyon projelerinin hazırlanması.	İl sınırları içerisinde bulunan taşınmaz kültür varlıklarından özellikle konak, kilise, manastır ve camii gibi taşınmaz kültür varlıklarının öncelikle restorasyon projelerinin hazırlanması. Projesi hazırlanan eserlerin restorasyonlarının yapımı imkanlar dahilinde hedeflenmektedir.	500.000,00	100		500.000,00
2023 yılı sonuna kadar Satala Antik Kent'te başlatılan kazı çalışmaları ile ilin turizmüne kazandırılması için gerekli kamulaştırma ve kazı ödeneđi sağlanması.	Satala Antik Kent'inin ilin turizmüne kazandırılması için gerekli çalışmaların yapılması.	1.000.000,00	100		1.000.000,00
2023 yılı sonuna kadar her yıl en az 1 (Canca Kalesi, Kov Kalesi, Santa Antik Kenti, İmera Manastırı gibi) tarihi yapıların yolunun tarihi dokusuna uygun şekilde yapılması.	Tarihi yapıların yolunun tarihi dokusuna uygun şekilde yapılması.	750.000,00	100		750.000,00
2023 yılı sonuna kadar Canca Kalesi yol, su ve çevre düzenlemesinin yapılması.	İl sınırları içerisinde bulunan taşınmaz kültür varlıklarından özellikle konak, kilise, manastır ve camii gibi taşınmaz kültür varlıklarının öncelikle restorasyon projelerinin hazırlanması, projeleri hazırlanan eserlerin restorasyonlarının yapımı imkanlar dahilinde hedeflenmektedir.	750.000,00	100		750.000,00
2023 yılı sonuna kadar Kov Kalesi yol, su ve çevre düzeninin yapılması.	Turizm potansiyeli olan yerlere doğayı tahrip etmeden yol, su ve çevre düzenlemesi yapılması.	500.000,00	100		500.000,00

Performans Hedefi	Faaliyet	BÜTÇE İÇİ		BÜTÇE DIŐI TL	TOPLAM TL
		TL	PAY (%)		
2023 yılı sonuna kadar Vank Kilisesi'nin restorasyon ve çevre düzenlemesinin yapılması.	Turizm potansiyeli olan yerlere doğayı tahrip etmeden restorasyon ve çevre düzenlemesi yapılması.	1.000.000,00	100		1.000.000,00
2023 yılı sonuna kadar Çakırkaya Kilisesi'nin restorasyon ve çevre düzenlemesinin yapılması.	Turizm potansiyeli olan yerlere doğayı tahrip etmeden restorasyon ve çevre düzenlemesi yapılması.	1.000.000,00	100		1.000.000,00
2023 yılı sonuna kadar İmera Manastırı'nın çevre düzenlemesinin yapılması.	Turizm potansiyeli olan yerlere doğayı tahrip etmeden çevre düzenlemesi yapılması.	1.250.000,00	100		1.250.000,00
2023 yılı sonuna kadar Çakırğöl turizm merkezi iyileştirilmesi için gerekli çalışmaların yapılması.	Turizm potansiyeli olan yerlere doğayı tahrip etmeden turizm merkezi iyileştirilmesi için gerekli çalışmaların yapılması.	250.000,00	100		250.000,00
Görsel tanıtım materyalleri hazırlanarak dağıtılması, fuarlarda tanıtımın yapılması, Gümüşhane'yi tanıtmak için fuarlara katılmak, Gümüşhane'nin kültürel miras ve turizm envanterinin güncellenmesi.	2023 yılı sonuna kadar Gümüşhane'yi tanıtmak amacıyla en az 1 fuara katılımın sağlanması, Gümüşhane'yi tanıtıcı yayın ve materyallerin basımını sağlamak, Gümüşhane'ni Kültürel miras ve turizm envanterinin güncellenmesi.	75.000,00	100		75.000,00
Spor yapmak isteyen bireylere spor yaptırırken ihtiyaç duyulan spor malzemesi ve malzeme yapımında kullanılan materyal ihtiyacını karşılamak.	Spor malzemesi üretimi için alınacak olan malzemeden 2022 ve 2023 yılları içerisinde basketbol potası, hentbol kalesi, voleybol direği, futbol kalesi, mini futbol kalesi ve masa tenisi masası yapılması planlanmaktadır.	150.000,00	100		150.000,00
GENEL TOPLAM		1.459.202.943,00		1.336.158.000,00	2.795.360.943,00

E. DİĞER HUSUSLAR

2023 yılı gider bütçesi 265.535.000,00 TL olarak tahmin edilmiş olup; fonksiyonel bazda dağılımı aşağıdaki gibidir.

Genel Kamu Hizmetleri	203.371.143,00
Savunma Hizmetleri	860.267,00
Kamu Düzeni ve Güvenlik Hizmetleri	210.000,00
Ekonomik İşler ve Hizmetler	42.063.000,00
Çevre Koruma Hizmetleri	3.100.000,00
İşkân ve Toplum Refahı Hizmetleri	75.000,00
Sağlık Hizmetleri	725.001,00
Dinlenme, Kültür ve Din Hizmetleri	173.000,00
Eğitim Hizmetleri	14.957.588,00
Sosyal Güvenlik ve Sosyal Yardım Hizmetleri	1,00
TOPLAM	265.535.000,00

III. EKLER

1. FAALİYETLERDEN SORUMLU HARCAMA BİRİMLERİNE İLİŞKİN TABLO

İDARE ADI	GÜMÜŞHANE İL ÖZEL İDARESİ	
PERFORMANS HEDEFİ	FAALİYETLER	SORUMLU BİRİM
Gümüşhane İl Özel İdaresi'nin görev alanına giren işlerin yapılması esnasında kontrollük ve arazide çalışan personellerin servis hizmetlerinin yürütülmesi için gerekli olan taşıtların hizmet alımı usulü ile temininin sağlanması.	İdaremizin binek ile kamyonet (pick-up) araç açığının kapatılması için araç kiralınması.	Destek Hizmetleri Müdürlüğü
Gümüşhane İl Özel İdaresi Makine Parkına kayıtlı bulunan araç ve iş makinelerinin ekonomik ve verimli çalışmalarını sağlamak.	Gümüşhane İl Özel İdaresi makine parkına kayıtlı bulunan tüm araç ve iş makinelerinin bakım ve onarımlarının yapılarak ekonomik, verimli ve düzenli şekilde çalışmalarını sağlamak.	“ “ “
Köy yollarının standartlarını artırmak.	İlimize bağlı merkez ilçe ve köy yollarında trafik kazalarının önlenmesi için levhalama çalışmalarını tamamlayarak güzergâh tabelalarının yerleştirilmesi ve yol çizgilerinin yapılması	Yol ve Ulaşım Hizmetleri Müdürlüğü
Köy yollarının altyapı eksikliklerinin giderilmesi.	Merkez ve ilçelerde köy, arazi ve yayla yollarının su geçişleri ve dere yataklarında kullanılmak üzere büz ve boru temini yapılarak yolların bozulmasını önlemek.	“ “ “
Köy yollarının asfaltlama çalışmalarını tamamlamak.	Daha önceki yıllarda yapılmış olan asfalt yollarda korunarak ve onarımları yapılarak, imkanlar dahilinde ihtiyaçlara cevap verilecektir.	“ “ “
Yatırım ve Hizmet amaçlı faaliyetlerin gerçekleştirilmesine yönelik taşınmaz temin etmek	Eğitim, Spor, Kültür ve Turizm amaçlı hizmetlerin yürütülmesi ve vatandaşlara en iyi hizmet kalitesini sunmak için, -Kültür ve Turizm amaçlı hizmetlerin yürütülebilmesi için İlimizde bulunan tescilli yapıların kamulaştırılması sağlanacak.	İmar ve Kentsel İyileştirme Müdürlüğü
Köylerdeki kaçak yapılaşmanın önlenmesi için gereken önlemleri almak.	Mücvir alan dışında kaçak yapılaşmaların önlenmesi için gereken tespitleri yaparak, bunlarla ilgili yasal işlemleri yapmak.	“ “ “
Köy üst yapı ve alt yapı faaliyetlerini gerçekleştirmek.	İmkânlar doğrultusunda köy konağı, mezarlık düzenlemesi, köy meydanı düzenlemesi ve çocuk parkı gibi faaliyetlerin devlet-millet iş birliği ile yapılması için malzeme yardımı yapılacaktır. Köy kanalizasyon tesisleri uygulama hizmetlerine devam edilecek. İller Bankası ve diğer Bakanlıklardan sağlanacak ödeneklerde uygulama yapılacak.	“ “ “

İDARE ADI	GÜMÜŞHANE İL ÖZEL İDARESİ	
PERFORMANS HEDEFİ	FAALİYETLER	SORUMLU BİRİM
Köy yerleşik alan tespitlerinin bitirilmesi.	İlimizde 266 adet köyün yerleşik alan tespiti yapılmış olup kalan köyler Kurumun personel altyapısının güçlendirilmesi durumunda kurum personeli tarafından tamamlanacak.	İmar ve Kentsel İyileştirme Müdürlüğü
İhtiyaç Olan Köylerde Yeni Köy Yerleşim Alanı Tespiti Yapmak	Köy yerleşim alanı tespit çalışmaları kurumun personel altyapısının güçlendirilmesi durumunda kurum personeli tarafından tamamlanacak.	“ “ “
Kanalizasyonu olmayan köy bırakmamak	İşçiliğin taahhüt edilmesi halinde, kanalizasyon şebekesi ve fosseptik yapım / onarımı için imkânlar ölçüsünde köylere malzeme yardımı yapılacaktır. Bakanlıklardan sağlanan ödeneklerle işlem yapılacaktır.	“ “ “
Kültür varlığı olarak tescil edilen taşınmazların restore edilmesi.	İlimiz, Merkez İlçe, Süleymaniye Mahallesi'nde 2 adet konak ve 4 adet kilise, Yeşildere Köyünde 2 adet konak restore edilmiştir. Süleymaniye Mahallesi'nde 1 adet Kültür Kompleksi yapılmıştır. Süleymaniye Mahallesi'nde mülkiyeti İdaremize ait olan 314 ada 1 parselde bulunan tarihi yapı restore edilecektir.	“ “ “
Mevzuat Hükümleri Doğrultusunda Taşınmazların Satışı ve Kiraya Verilmesi Sağlanacaktır.	İdaremize Ait Taşınmazları Etkin ve Verimli Kullanarak Öz Gelirlerinin Artırılmasını Sağlamak.	“ “ “
Kamuya Ait Taşınmazların Tahsisi ile Bunlara İlişkin Tapu Tescil İşlemleri Gerçekleştirilecektir.	İl Özel İdaresi ile diğer Kamu Kurum ve Kuruluşları arasında taşınmazların tahsisi veya devrine ait tapu tescil işlemleri yapılacaktır.	“ “ “
HİS Göleti yapımı ve sulama göleti onarımı yapmak.	Onarıma ihtiyaç duyulan göletlerde onarım yapılacaktır. Göletlerin etrafı güvenlik için tel örgü ile kapatılacaktır. HİS göletlerinin dolu savakları ve rögarları yapılacaktır.	Tarım Hizmetleri Müdürlüğü

İDARE ADI	GÜMÜŞHANE İL ÖZEL İDARESİ	
PERFORMANS HEDEFİ	FAALİYETLER	SORUMLU BİRİM
Yeni sulama tesisleri yapımı ve önceki yıllarda yapılan sulama tesislerinin onarımlarının yapılmasına devam edilecektir.	Kuru tarım alanlarının daha iyi bir şekilde sulanabilmesi için sulama tesislerinin tamamlanması ve onarımı yapılacaktır. Onarımların bir kısmı idarece sulama borusu ve çimento verilerek çiftçilerce yapılacaktır.	Tarım Hizmetleri Müdürlüğü
Sertifikalı yem, buğday tohumu yem bitkileri alımı, örtü altı tarıma destek, meyve fidanı alımı vb. projeler.	İl Tarım ve Orman Müdürlüğü'nce hazırlanacak tarımsal projelere destek olmak.	“ “ “
Vatandaşların sağlıklı içme suyuna kavuşturulması için içme suyu tesislerinin yapımı ile bakım ve onarımlarını gerçekleştirmek.	İlimizde bulunan içme suyu tesislerinin bakımı ve onarımını yapmak, isale ve şebeke hatları için malzeme alımı.	“ “ “
Vatandaşların sağlıklı içme suyuna kavuşturulması için içme suyu tesislerine klorlama cihazı almak. Takılan cihazların bakım ve onarımını yapmak.	İçme suyu depolarına klorlama cihazı taktırmak ve sıvı klor temin edilmesi.	“ “ “
Kırsal alanlarda, sosyal altyapı hizmetlerinden şebekeli içme suyu tesislerinin yaygınlaştırılması ve standartlarının yükseltilmesi çalışmaları sürdürülecektir. Yeterli ve sağlıklı içme suyu olmayan köyler ve üniteler içme suyuna kavuşturulacaktır.	İlimizde bulunan İçme Suyu tesislerinin bakımı ve onarımı için boru ve çimento alınarak, Devlet – Millet iş birliği ile yapılacaktır. Depolara klorlama cihazı taktırılacaktır.	“ “ “
Gümüşhane merkez ve ilçelerinde hayvan yemi meyve ve bal üretimine destek olmak.	İdaremiz ce alınan tohum, meyve fidanı ve arıcılığın geliştirilmesi için İl Tarım ve Orman Müdürlüğü'nün yapacağı projelere destek verilecektir.	“ “ “
Güncelliğini kaybetmiş olan envanter verilerinin yenilenmesi.	İdaremiz tarafından hazırlanacak olan yatırım programlarında önceliklerin belirlenebilmesi için sağlıklı veri tabanı oluşturulacaktır.	Plan ve Proje Müdürlüğü
Köylerimizin yetersiz olan altyapılarının yenilenmesi ve eski tesislerin yenilenmesi için gerekli olan projelerin bitirilmesi	İlimiz merkez ve ilçe köylerine yönelik olarak içme suyu (Su deposu, isale hattı, şebeke), kanalizasyon ve yol projelerinden yetersiz olanlar yeniden değerlendirilecek eskiyen tesisler ise yenilecektir.	“ “ “
İdaremizde çalışan personelleri her yıl hizmet içi eğitim ve kurslardan geçirmek.	İdaremiz tarafından personelin hizmet içi eğitimleri kapsamında eğitim faaliyetleri yapılacaktır.	İnsan Kaynakları ve Eğitim Müdürlüğü
Kurum amaç ve hedeflerine ulaşmak için çalışanların bilgi kapasitelerini artırmak.	İçişleri Bakanlığınca izin verilen kurum ve derneklerce, çalışan personellerimizin görev alanlarıyla ilgili düzenleyecekleri eğitim seminerlerine personelimizin katılımları sağlanacaktır.	“ “ “

İDARE ADI	GÜMÜŞHANE İL ÖZEL İDARESİ			
PERFORMANS HEDEFİ	FAALİYETLER	SORUMLU BİRİM		
Yem Bitkileri Üretimini Geliştirme Projesi	2021 yılında 6883 dekar alanda ekiliş gerçekleştirilmek üzere 41 ton yem bitkisi tohumu (Yonca, korunga, adi fiğ, silajlık mısır, yem bezelyesi, yulaf) ilimizdeki üreticilere dağıtımı gerçekleştirilmiştir. Proje ile 10 milyon TL tarımsal hasıla elde edilmesi beklenmektedir.	İl Tarım ve Orman Müdürlüğü		
Yerli Meyve Çeşitlerimizin Gen Kaynaklarının Korunması Projesi	1910 adet elma fidanı dağıtılarak 95.5 dekar alanda elma fidanı dikimi gerçekleştirilmiştir. 1234 adet armut fidanı dağıtılarak 61.7 dekar alanda armut fidanı dikimi gerçekleştirilmiştir. 180 adet erik fidanı dağıtılarak 9 dekar alanda erik fidanı dikimi gerçekleştirilmiştir. Toplamda 166,2 da alanda kapama elma, armut ve erik bahçesi kurmak için 3324 adet meyve fidanı dağıtımı gerçekleştirilmiştir.	“	“	“
Örtü Altı Sebze Üretimini Geliştirilmesi Projesi	2021 yılında Proje ile 59.400 adet domates, 22.500 adet hıyar, 32.400 adet dolma biber, 32.400 adet kıl biber olmak üzere toplam 146.700 adet sebze fidesi dağıtımı yapılarak 60 dekar alanda örtüaltı sebze üretimi gerçekleştirilmiştir. Proje ile 2 milyon TL tarımsal hasıla elde edilmesi amaçlanmıştır.	“	“	“
Kadın Yetişirse Her Şey Yetişir Projesi.	2021 yılında İlimiz Köse İlçesinde kadınlara yönelik uygulanan proje ile 9 kadın üreticimize bezelye, mercimek, nohut ve bamya tohumu ile 12 kadın üreticimize ise ilaç ve gübre dağıtımı gerçekleştirilmiştir. 60 dekar alanda kuru fasulye, 10 dekar alanda nohut, 5 dekar alanda bezelye, 3 dekar alanda yeşil mercimek, 0.5 dekar alanda ise bamya ekilişleri gerçekleştirilmiştir.	“	“	“
Yem Bitkileri Üretimini Geliştirme Projesi	Merkez İlçede 54.000 kg Kelkit İlçesinde 12.155 kg Torul İlçesinde 3500 kg Şiran İlçesinde 7683 kg Kürtün İlçesinde 700 kg Köse İlçesinde 19.925 kg yem bitkileri tohumu dağıtıldı. Toplamda 6907 dekar alanda ekiliş sağlanmıştır.	“	“	“
Örtü Altı Sebze Üretimini Geliştirilmesi Projesi	Sertifikalı 60.048 adet domates, 30 bin adet hıyar, 24.408 adet dolma biber, 35.856 adet kıl biber sebze fidesi dağıtılmıştır. Toplamda 150.312 adet sebze fidesi dağıtılarak, 60 dekar alanda sebze üretimi gerçekleştirilmiştir.	“	“	“
Yerli Meyve Çeşitlerimizin Gen Kaynaklarının Korunması Projesi	140 üreticiye; 400 adet elma, 200 adet beyaz dut, 200 adet karadut, 360 adet kayısı, 240 adet erik olmak üzere toplamda 1400 adet meyve fidanı dağıtılmıştır. 70 da alanda dikim yapılmıştır.	“	“	“

İDARE ADI	GÜMÜŞHANE İL ÖZEL İDARESİ	
PERFORMANS HEDEFİ	FAALİYETLER	SORUMLU BİRİM
Gümüşhane İli Arıcılar Birliği Üyesi Arıcılara Verilmek Üzere Elektrikli Çit Destek Projesi	İlimizde arıcılar birliğine kayıtlı yaklaşık 60 arı yetiştiricisine, arı kovanlarını yabancı hayvanlardan korumak için elektrikli çit sistemi dağıtımı ile bal ve polen üretimini artması beklenmektedir.	İl Tarım ve Orman Müdürlüğü
Gümüşhane İli Arıcılar Birliği Üyesi Arıcılara Polen Üretimi Amacıyla Polen Tuzağı Destek Projesi	İlimizde arıcılar birliğine kayıtlı arı yetiştiricisine toplam 2.000 adet polen tuzaklı kovan altlığı dağıtımı ile bal ve polen üretimini artması beklenmektedir. Polenin bol olduğu zamanlarda tuzak takarak polen toplamak hem arılardan elde edilecek geliri artırmakta hem de bu poleni uygun şartlarda saklayarak arıların ihtiyaç duyduğu dönemlerde tekrar kendilerine verilerek kolonilerin gelişmelerinin devamlılığını sağlar.	“ “ “
Çağdaş normlara uygun, etkili, verimli yönetim ve organizasyon yapısı ve süreçleri hâkim kılınacaktır.	Plan dönemi içerisinde yeni yapılacak eğitim kurumlarında gerekli makine ve teçhizat satın alınacaktır.	İl Milli Eğitim Müdürlüğü
Okul öncesi ve temel eğitimde öğrencilerimizin bilişsel, duygusal ve fiziksel olarak çok boyutlu gelişimleri sağlanacaktır.	Okul ve derslik yapımı, onarımı ve malzeme alımı	“ “ “
Öğrencileri ilgili, yetenek ve kapasiteleri doğrultusunda hayata ve üst öğretime hazırlayan bir öğretim sistemi ile toplumsal sorunlara çözüm getiren, ülkenin sosyal, kültürel ve ekonomik kalkınmasına katkı sunan öğrenciler yetiştirilecektir.	Tasarım ve beceri atölyeleri oluşturulması.	“ “ “

İDARE ADI	GÜMÜŞHANE İL ÖZEL İDARESİ	
PERFORMANS HEDEFİ	FAALİYETLER	SORUMLU BİRİM
Mesleki ve teknik eğitim ve hayat boyu öğrenme sistemleri toplumun ihtiyaçlarına ve işgücü piyasası ile bilgi çağının gereklerine uygun biçimde düzenlenecektir.	Ürün ve mamul alımı	İl Milli Eğitim Müdürlüğü
Öğrencilerin bilimsel, kültürel, sanatsal, sportif ve toplum hizmeti alanlarında etkinliklerine katılımı arttırılacak ve izlenecektir.	Örgün ve yaygın eğitimde kullanılan Dijital içerik kullanma oranı Pandemi süreci nedeniyle artmış, Bakanlığımızca bu alanda yapılan çalışmalar Müdürlüğümüzce uygulanmakta ve izleme değerlendirmesi yapılmaktadır.	“ “ “
Erken çocukluk eğitim hizmeti yaygınlaştırılacaktır İlkokul ve ortaokullarda okullaşma oranları arttırılacak, devamsızlık oranları azaltılacaktır. Temel eğitimde bakanlıkça yapılacak yenilikçi uygulamalar takip edilecektir.	Okul öncesi eğitim ve temel eğitimde öğrencilerimizin bilişsel, duygusal ve fiziksel olarak çok boyutlu gelişimleri sağlanacaktır.	“ “ “
Pansiyon niteliklerinin geliştirilerek tercih edilebilirliği arttırılacaktır. Eylem planları çerçevesinde okullara devam oranları arttırılacaktır.	Öğrencileri ilgi, yetenek ve kapasiteleri doğrultusunda hayata ve üst öğretime hazırlayan bir ortaöğretim sistemi ile toplumsal sorunlara çözüm getiren, ülkenin sosyal, kültürel ve ekonomik kalkınmasına katkı sunan öğrenciler yetiştirilecektir.	“ “ “
Psikolojik danışmanlık ve rehberlik hizmetleri ihtiyaçlara yönelik gerçekleştirilecektir Özel eğitim ihtiyacı olan öğrencilere yönelik hizmetlerin kalitesi arttırılacaktır Özel yeteneklilere yönelik kurumsal yapı ve süreçlerin iyileştirilecektir	Özel eğitim ve rehberlik hizmetlerinin etkinliği artırılarak bireylerin bedensel, ruhsal ve zihinsel gelişimleri desteklenecektir.	“ “ “
Mesleki ve Teknik Eğitimin görünürlüğü arttırılacaktır Öğretmenlerin işbaşında eğitimlerini desteklemeye yönelik sektörel iş birliği protokolleri yapılacaktır. Organize sanayi bölgesi ile iş birliği süreci arttırılacaktır Hayat Boyu Öğretim Programları kapsamında açılan kurslara müracaatın ve kursa devamın arttırılması.	Mesleki ve teknik eğitim ve hayat boyu öğrenme sistemleri toplumun ihtiyaçlarına ve işgücü piyasası ile bilgi çağının gereklerine uygun biçimde düzenlenecektir.	“ “ “

İDARE ADI	GÜMÜŞHANE İL ÖZEL İDARESİ	
PERFORMANS HEDEFİ	FAALİYETLER	SORUMLU BİRİM
Özel öğretimde eğitimin kalitesi arttırılacaktır. Özel çeşitli kurslar ile özel eğitim ve rehabilitasyon merkezlerinde verilen eğitimin niteliğini arttırmaya yönelik çalışmalar yapılacaktır.	Bu amaç için gerekli yapıya geçmek faaliyetleri Millî Eğitim Bakanlığınca planlanmaktadır.	İl Millî Eğitim Müdürlüğü
Kelkit Merkez TSM ve 6 hekimlik ASM binası yapımı.	Kelkit İlçemizde daha iyi hizmet verebilmek için TSM ve 6 hekimlik ASM binasının yapılarak 2022 yılı sonuna kadar hizmete açılması amaçlanmaktadır.	İl Sağlık Müdürlüğü
Sağlık hizmetlerini doğrudan etkileyen fiziki alt yapı, donanım gibi konularda sağlık sisteminin desteklenmesi.	Köy şebeke sularının en az yılda bir bakteriyolojik ve kimyasal analizlerinin yapılması amacıyla 50 köye birer (1) adet klorlama cihazının alınması hedeflenmektedir	“ “ “
2023 yılı sonuna kadar tarihi niteliğe sahip evlerin belirlenmesi, 2024 yılı sonuna kadar en az 3 evin restore edilmesini sağlamak.	Tarihi niteliğe sahip evlerin belirlenmesi ve restore edilmesi.	İl Kültür ve Turizm Müdürlüğü
2023 yılı sonuna kadar Gümüşhane Kültür Envanterine kayıtlı en az 20 adet taşınmazın restorasyon projelerinin hazırlanması.	İl sınırları içerisinde bulunan taşınmaz kültür varlıklarından özellikle konak, kilise, manastır ve camii gibi taşınmaz kültür varlıklarının öncelikle restorasyon projelerinin hazırlanması. Projesi hazırlanan eserlerin restorasyonlarının yapımı imkanlar dahilinde hedeflenmektedir.	“ “ “
2023 yılı sonuna kadar Satala Antik Kent'te başlatılan kazı çalışmaları ile ilin turizmine kazandırılması için gerekli kamulaştırma ve kazı ödeneği sağlanması.	Satala Antik Kent'inin ilin turizmine kazandırılması için gerekli çalışmaların yapılması.	“ “ “
2023 yılı sonuna kadar her yıl en az 1 (Canca Kalesi, Kov Kalesi, Santa Antik Kente, İmera Manastırı gibi) tarihi yapıların yolunun tarihi dokusuna uygun şekilde yapılması.	Tarihi yapıların yolunun tarihi dokusuna uygun şekilde yapılması.	“ “ “
2023 yılı sonuna kadar Canca Kalesi yol, su ve çevre düzenlemesinin yapılması.	İl sınırları içerisinde bulunan taşınmaz kültür varlıklarından özellikle konak, kilise, manastır ve camii gibi taşınmaz kültür varlıklarının öncelikle restorasyon projelerinin hazırlanması, projeleri hazırlanan eserlerin restorasyonlarının yapımı imkanlar dahilinde hedeflenmektedir.	“ “ “

İDARE ADI	GÜMÜŞHANE İL ÖZEL İDARESİ	
PERFORMANS HEDEFİ	FAALİYETLER	SORUMLU BİRİM
2023 yılı sonuna kadar Kov Kalesi yol, su ve çevre düzeninin yapılması.	Turizm potansiyeli olan yerlere doğayı tahrip etmeden yol, su ve çevre düzenlemesi yapılması.	İl Kültür ve Turizm Müdürlüğü
2023 yılı sonuna kadar Vank Kilisesi'nin restorasyon ve çevre düzenlemesinin yapılması.	Turizm potansiyeli olan yerlere doğayı tahrip etmeden restorasyon ve çevre düzenlemesi yapılması.	“ “ “
2023 yılı sonuna kadar Çakırkaya Kilisesi'nin restorasyon ve çevre düzenlemesinin yapılması.	Turizm potansiyeli olan yerlere doğayı tahrip etmeden restorasyon ve çevre düzenlemesi yapılması.	“ “ “
2023 yılı sonuna kadar İmera Manastırının çevre düzenlemesinin yapılması.	Turizm potansiyeli olan yerlere doğayı tahrip etmeden çevre düzenlemesi yapılması.	“ “ “
2023 yılı sonuna kadar Çakırgöl turizm merkezi iyileştirilmesi için gerekli çalışmaların yapılması.	2023 yılı sonuna kadar Gümüşhane'yi tanıtmak amacıyla en az 1 fuara katılımın sağlanması, Gümüşhane'yi tanıtıcı yayın ve materyallerin basımını sağlamak, Gümüşhane'ni Kültürel miras ve turizm envanterinin güncellenmesi.	“ “ “
Görsel tanıtım materyalleri hazırlanarak dağıtılması, fuarlarda tanıtımın yapılması, Gümüşhane'yi tanıtmak için fuarlara katılmak, Gümüşhane'nin kültürel miras ve turizm envanterinin güncellenmesi.	Görsel tanıtım materyalleri hazırlanarak dağıtılması, fuarlarda ilimizin tanıtımının yapılması.	“ “ “
Spor yapmak isteyen bireylere spor yaptırırken ihtiyaç duyulan spor malzemesi ve malzeme yapımında kullanılan materyal ihtiyacını karşılamak.	Spor malzemesi üretimi için alınacak olan malzemeden 2022 ve 2023 yılları içerisinde basketbol potası, hentbol kalesi, voleybol direği, futbol kalesi, mini futbol kalesi ve masa tenisi masası yapılması planlanmaktadır.	Gençlik ve Spor İl Müdürlüğü